盛京時報
晚刊
九月廿一日發行

南北兩政府合併 現已入於第一步

【北京廿日電】自中華民國臨時維新兩政府成立以來、亘行政、財政、治安等各般、發展逐日見佳、然而日軍攻奪武漢三鎭、迫於眉睫之間、蔣政權全面的沒落、現已成時間問題、同時於兩政府間醞釀中之統合機運、有迅速進展、至今已實現第一步云、

湯爾和

梁鴻志

臨時政府側代表湯爾和、維新政府側代表梁鴻志、溫宗堯、陳羣等四氏、於九、十兩月、在大連大和旅館會合、關於統合準備、遂行會談、結果兩政府間、意見完全一致、是以爲圖謀兩政權統合連絡之新機構、決在北京成立中華民國政府聯合委員會、維新政府側代表梁鴻志、溫宗堯、陳羣三委員、十九日午後三時、乘飛機抵北京、廿二日正午起在北京中南海勤政殿決舉行盛大的成立典禮、新機構、由臨時政府、行政委員長王克敏、內政部總長王揖唐、司法部總長朱深、由維新政府、行政院長梁鴻志、司法院長溫宗堯、內政部長陳羣等各以三委員組織、推王克敏爲主席委員、於該委員之下、設事務部、維新政府外交部長陳籙氏當該部長、

如此從來分立之兩政府、於名副其實、於完全的連絡下被統合、新中國統一建設過程、愈入飛躍的新階段、且第一次委員會經廿、廿一日之豫備會議後、廿二日舉行成立典禮後、發表宣言、豫定廿三日開辦本會議云、

中華民國政府聯合委員會成立

一聯合委員會組織大綱一

【北京廿日電】中華民國政府聯合委員會之組織大綱如左、

一、中華民國政府聯合委員會、由中華民國臨時維新兩政府以各三名之委員組織、
一、在本委員會、設主席委員一名、
一、在本委員會、由臨時、維新兩政府委員中各選任一名之常任委員、常任委員、常設於北京、
一、在本委員會、設置事務部、並設事務部長一名、
一、在事務部、設秘書長及政務處長、並設秘書長政務處長各一名、
一、本委員會之會議、應兩政府政務之共通事項協議之必要、隨時由主席委員召集之、

關於聯合委員會成立 王、梁兩氏發表談話

【北京廿日電】關於中華民國政府聯合委員會成立、臨時政府行　委員王克敏、維新政府行政院長梁鴻志兩氏、以談話形式、二十日午後發表如左、

王克敏

臨時政府與維新政府、爲統制關於政務之共通事項、且爲使新中央政府之容易成立起見、茲設立中華民國政府聯合委員會、以臨時政府王克敏、王揖唐、朱深、及維新政府梁鴻志、溫宗堯、陳群等之六氏、各爲委員、二十二、在北京中南海勤政殿舉行成立典禮、定翌日開會議、今後以該委員會爲基調、可舉出如次之諸政策等、
一、確立華中之幣制、隨之調整華北、華中之幣制、
一、改革稅制、制定輸出制度、其他財政政策之確立、輸出入稅率、共他關稅政策合理的是正、
一、爲確定治安軍事的共同連繫、
一、依津浦、京漢、隴海各線之確保、交通路之調整整備通信郵務之統制、
一、對蔣政權之自滅的外交、强化以日滿華三國提携爲基調之新外交政策、
一、國民教育根本的改革、教育行政之統一、
而在强力新機構下所行之重要政策單一强化、諒爲對沒落蔣政權之一大壓力、
◎ ◎ ◎

日、滿、意通商 淸算協定成立

【羅馬廿日電】關於日滿意通商協定中、淸算協定事宜之日本專門委員正金倫敦支店員堀井熏雄氏、日前來與意大利方面折衝中、二十日交涉成立、從而日本側正式委員正金倫敦支店經理狩野久郎氏、於今週末、自倫敦來意、下週初、當以日本代表資格、作正式簽字、

駐英意兩大使 決定起用重光白鳥

【東京二十一日電】宇垣外相、對於駐英駐意兩大使、決定起用重光白鳥兩氏、對關係國會要請承認中、近已得兩國政府之應諾、故向廿一日之閣議報告、並擬上奏仰御裁可後即正式發令、再隨同駐拉多維亞公使佐久間信氏勇退之後任、決定起用現靑島總領事大鷹正次郎、大鷹氏之後任、決定任命現倫敦總領事三浦義秋氏、而付議於本日之閣議後、當行同樣發令、

日軍佔領坡山 遙望陽新全景

【瑞昌廿日電】向瑞昌西方戰線湖北省內進擊之寺垣某某各部隊、廿日黃昏時、完全佔領敵軍要害坡山、趁勢進至湖北省境山岳地帶西端、遙望陽新全景、在氾濫之富水彼方、城上高樹日章旗、

日軍完全佔領沙窩附近一帶 對於麻城敵軍予以一大脅威

【商城廿一日電】由商城西進、擁至唐灣附近之日軍、十九日下午六時、擊破沙窩南北防衞線之敵軍、又擊西潰方據點有力敵軍、續行夜間進擊、在沙窩東南打破石附近、擊滅頑强抵抗之敵軍約千人、廿日晨七時、完全佔領沙窩附近一帶、對麻城敵軍予以莫大脅威、

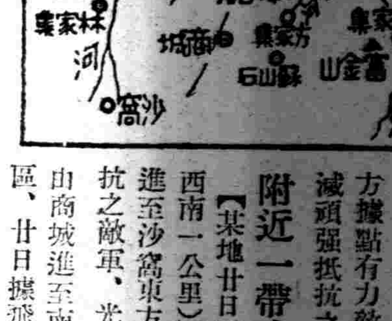

【某地廿日電】由商城向西南進擊、擊破頑守余家集(商城西南一公里)顯山線約兩千敵軍之日軍、廿日上午十一時許、進至沙窩東方六公里唐灣附近、開始猛攻據道路右側形陣地抵抗之敵軍、光州麻城街道要害沙窩陷落、已迫目睫、又由商城進至南方大別山系之日軍、十九日晚、猛攻新店北側地區、廿日據飛機偵察云、是日下午二時許、佔領新店東側僅一公里之高家坂、趁勢開始攻擊新店、

日軍佔領光山

【某地廿一日電】由光州向西南前進、在王崗之日軍、廿一日上午一時三十分、急追在光州南方廿公里之敵、已佔領光山、敵向西方亂竄潰走矣、

徹底炸碎信陽

【南京二十一日電】中支軍發表二十日、田中部隊、於午前十一時、冒惡天候、急襲京漢鐵路上信陽、轟炸滿載軍隊及軍需品之約四百輛列軍、紛碎其數十輛、其次炸擊大部隊集中之信陽城內、與以多大損害、

中國事變寫眞

(上) 守備廣濟之日軍勇士

(下) 南部工兵隊在史河架橋後經過日軍

日軍賡續猛追 距羅山僅七粁

【光州廿一日電】由光州向西方進擊之日軍有力部隊、十八日晨、進至竹竿河東岸、十九日下午、渡過該河、擊破前面敵陣地、賡續猛追、該日黃昏時、進至距羅山僅餘七公里之地點、敵遺棄屍體百四十具及機槍大槍等甚夥而逃竄、

空襲桂林

【香港廿日電】日海軍航空隊、繼續前日、於廿日午前八時許、以〇〇機編隊空襲廣西省桂林、

擊散漳河右岸敵軍

【某地廿日電】在霍山附近待機之有力日軍十九日晨、開始行動、一舉擊散霍山西南八公里漳河右岸敵軍、刻正向西方猛追敗敵中、

竹唐黃家 院裡陷落

【馬頭鎭廿一日電】日軍〇〇部隊、爲殲滅蟠居天然要害富江口附近山險之數千敵軍、自十七日以來、對湖北省境山地、作强行突破之攻擊、十九日確保火焰泉頂上北端、又以一部隊攻竹唐、午前十時半完全佔領之、廿日午前十一時、佔領其北方之黃家院裡、連續克服敵重要根據點後、更展開壯烈之追擊戰、

英國還東艦隊 由滬駛往香港

【香港十九日電】英國遠東艦隊、奉命急赴香港、已於十七日由上海拔錨、薩福克號、艮特、加巴蘭特、杜寀特薩各艦、似均將集結於香港、據路透社宣稱、蓋因歐洲政局情勢、始有此舉耳、

英德兩首腦第二次會談

【倫敦廿日電】英國政府、關於張伯倫、希特勒第二次會談日期、廿日夜以公文書發表如左、張伯倫首相及希特勒總統、決定九月廿二日午后三時、在哥第斯堡再開會談、

德匈首腦等會談

【柏林廿日電】據德國政府發表、希特勒總統、廿日在貝爾希蒂斯葛登、與匈牙利首相伊穆列蒂氏、外相德肯雅氏、在里賓特羅甫外相司會之下、亘長小時會見、據觀測、此項會見、關於捷克問題、明示德匈兩國緊密關係、頗堪注目、

德匈波三國首領 將協議共同態度

【柏林二十日電】據哈瓦斯通訊社柏林支局消息云、匈牙利擴政赫爾蒂提督與波蘭外長貝克大佐、定於廿日下午會見於西部普羅希亞之羅密丁、德航空部長戈林、亦出席參加、德意志、匈牙利、波蘭三國協議關於捷克問題之共同態度、相傳赫爾蒂提督、接戈林氏招宴之請、已於十九日自布達佩斯出發、且謂德外部將於廿日發表三國會談開始之正式聲明書、又柏林官界、否認赫爾蒂提督二十日訪希特勒總統於貝爾希斯加登山莊消息、

對於英法共同案 捷政府發出正式回答

【巴拉加廿日電】捷克政府、關於英法之共同解決案、經愼重審議、廿日午後七時、駐捷巴拉加英法兩國公使發出正式回答、回答內容、雖未公表、然據確聞、捷克政府、雖原則的受諾英法共同案、然對重要問題、附有保留條件、

手交正式回答書後 捷政府發表公文

【巴拉加廿日電】捷克政府廿日夜、向英法兩國公使手交回答文後、關於政府態度、以公文書發表如左、捷克政府、廿日午後七時、對英國公使牛頓、法國公使德拉克羅亞氏、通告對英法共同解決案之捷克政府回答文、該回答文、對英法共同解決案、表明捷克政府之見解、基於捷克政府方針之協調的精神、懇求繼續外交交涉云云、

捷軍佔領德稅關 德捷國境又呈緊張狀態

【柏林廿日電】據海通社廿日德捷國境附近西里西亞省蓋爾里查電訊所傳、廿日上午三時許、身著捷克軍隊制服之赤德國團員兩隊、共數百人、越境襲擊德國國境都市塞登堡、一隊乘陰夜在機關槍掩護射擊之下、佔領德國稅關、其他一隊、則以機關槍掃射塞登堡市街、歷一小時許、以致德人十七名負輕重傷、是夜在德捷國境各地、似更發生衝突開槍事件、故在史迭登問題解決之政治的動向以外、德捷國境又呈緊張狀態各地衝突事件如左、廿日上午二時、史迭登德人十五名、在蘭幹布爾克附近爲捷克官憲射擊、是日上午四時三十分乃至五時五分在秀米德堡附近、仍有史迭登德人逃亡者、被捷克官憲射擊、史迭登義勇軍當即應戰、殪捷克人一名、佔領捷克稅關、俘虜捷克人二名、

晚刊一大張半

蘇聯遠東費 決爲五一億餘

【淸津廿一日電】據可靠情報、八月十七日、經蘇聯第二次最高會議所決定之一七三九年度國家豫算額、達百七十九億七百三十二萬六千八百盧布、其中遠東費爲五十一億五千五百十八萬盧布、比較本年度、約達二倍、並其中沿海州開拓費、不過爲一億六千五百三十五萬盧布、其他完全充當軍費、頗堪注目、

九月中旬 對外貿易

【東京廿日電】大藏省發表九月中旬日本對外貿易概況如左(單位千圓)

輸出	七五七三六
輸入	六五六六〇
出超	一〇〇七六

巴彥縣公署第六五二號佈告

巴彥縣招墾地區內失照聲明作廢

招墾地區內如左記失照者業經申告在案並發給新照今由揭載日起經三個月後如無聲明異議者無論該照落於何人之手亦均認爲無效特此聲明

段別	屯別	枚數	面積
蘇字牌	花砂城廠屯	一一	七二、六五八
仝	護泉山屯	八	五四、四六一
仝	楊鹿嶺屯	一三	一二八、六四四
仝	鹿角嶺屯	二	八、七九〇
仝	東二道崗屯	八	五二、四四〇
仝	包寶山屯	三	一〇、七九八
仝	東包寶山屯	一	七、〇〇〇
仝	本敬房子屯	一五	五一、九〇五
仝	金家窪子屯	二	五七、〇〇〇
仝	程子溝屯	一	二七、三〇〇
東阿力罕	老道溝屯	二	一一、〇〇〇
仝	萬寶山屯	二	二二、〇〇〇
仝	老爺嶺屯	一	三七、〇〇〇
仝	老爺嶺後屯	五	二三、五〇〇
仝	門面山等屯	四	六四、二九〇
拉	門面山孫屯	一四	三三四、二三八
東阿力罕	門面山屯	三	一八、九〇〇
仝	葫窩堡屯	一〇	三八、三七〇
仝	西萬發屯	四	三九、九八〇
仝	梁珍屯	三三	三〇五、五七五
仝	小津河三屯	二〇	七一九、〇〇〇
仝	雙陽山屯	五	六六、〇〇〇
仝	孔家屯	九	一一八、五〇〇
仝	姜寶店屯	六	四四、五九〇
仝	朝陽堡屯	五	三九、〇〇〇
阿	青頂子山屯	六	八三、〇〇七
東仝力罕	萬大橋屯	六	一五七、五〇八
仝	津河堡屯	一八	六七〇、三九四
仝	太陽溝泉子溝屯	一	三〇、〇〇〇
仝	石廠屯	八	四七、六九三
仝	興隆堡屯	二	一七、〇〇〇
仝	邵家店屯	八	一四三、三八一
仝	小津河五屯	五	四八、五〇〇
拉	半截崗屯	一一	一四七、二五〇
東仝三太	四合店屯	八	三二、〇五〇
仝	亂營子屯	三	一一、二二〇
仝	太陽溝南馬架店屯	一七	五九、五四〇
仝	砲手會屯	二	二六、〇〇〇
仝	老石廠邢家店屯	六	四一、八三〇
仝	柞樹崗屯	三	一七、七二〇
仝	西連珠山屯	六	一二、一五〇
天字牌	大黃泥河屯	三	二七、〇〇〇
北甘休林子	雙龍山屯	一	一二、五〇〇
仝	劉小舖屯	二	三五、六〇〇
合計	四四	三〇三	三、九八三、三〇二

附錄 查失照者領名面積四至等詳細登載已於巴彥縣公報五月二十八日

康德五年九月五日

濱江省巴彥縣縣長兼巴彥縣招墾地整備委員會委員長王興義

奉天地方法院所屬

民刑 行政 登記 呈狀

司法代書人程世魁

事務所奉天市大西城門內大街路南五一號 電話四一二三六八

宅地房屋廉價出售

茲有坐落奉天市小南邊門裡大街路東宅地數段約廿畝及城內市房住房兩所均行廉價出賣如欲購者請詢問小南關下頭皇學對過長盛合灰舖便知(介紹費從優)

安達縣招墾地整備委員會佈告第一號

關於本縣招墾地買收之件

爲佈告事查我國對於未墾耕地開拓一節於國內產業振興並國家財產充實上極爲緊要故自建國以來而政府即充分注視此項也

茲查本縣未墾荒地尚屬廣大並因匪禍天災而置撩荒者亦係不少此項土地極待開拓誠爲目下之急務惟欲依賴於移民之開拓更屬至大期待

是以政府依據日滿兩國之親善不可分離並兩國共存共榮之關係而圖造成我國富强基礎起見特擬選拔友邦日本帝國優秀幹練農民移殖我國以使共邁進於王道樂土之建設本縣基於以上之國策業於九月十三日成立招墾地整備委員會而行協議土地買收一切事項至買收一節必以公平合理爲目標對於被買收區域內之住民決予以全力保障與維持希各該民勿自不安茲將買收手續及辦理方法規定於左望整備地域內之土地所有者嚴厲遵守各項速行辦理爲要

倘逾期不按規定辦理時即依照地主不在土地管理法認爲地主不在地由本委員會爲之代辦一切案關產權至重且大萬勿稍有遲悞仰各該地主一體遵照勿違此佈

記

一、買收區域 國字段 恩字段 慶字段 人字段 壽字段 年字段 豐字段 宋字段 趙家窩堡 高家窩堡 王家屯 李家地房子 史家地房子 孫家店東 高家地房子 田家地房子 董家地房子 王家地房子 孟家窩堡 東太平莊 東豐家屯

二、收照日期 康德五年九月十三日起至九月三十日止

三、收照地址 安達縣公署 招墾地整備委員會 正德村公署 辦事處 興仁村公署 辦事處

四、(倘有故意避延不交地照者俟逾期後本署按不在段地主來辦法辦理之)

五、地照丟失或抵押於他人者須由該管村長、備具證明書聲明

康德五年九月十三日

安達縣長 安達縣招墾地整備委員長 高芝秀

清朝發祥聖地永陵 進行重修計劃

鐵總與國立博物館協力派員勘查

爲清朝最古之陵墓而與東陵及北陵並稱之永陵、在滿洲事變前、不過僅有一二旅行者勘查現地、是以迄今可謂人跡稀少、然最近東邊道方面治安狀況亦已恢復、故鐵道總局旅客課與奉天國立博物館協力、爲勘查陵墓廣向世人介紹清朝發祥之聖地起見、前田旅客課員以外一行數人、預定本月杪與博物館囑託高橋匡四郎氏連袂前往、約以一週時間先勘查該地、按永陵位於興京西北一里半、係奉祀清太祖以前四祖(肇祖、興祖、景祖、顯祖)之陵墓、太祖以前可謂清朝之神話時代是自、以還、迄今已閱四百年、今則陵墓飽經風雨所蝕、滿洲國當局亦深以爲遺憾目下進行修築陵墓計畫、而由於此次快學、滿洲文化發祥地之該地附近現狀自可期待介紹於世人云、

滿洲學術聯合會 開第二次大會

【新京專電】爲發表在滿洲科學工藝各部門過去一年間所研究成績之滿洲學術聯合會第二次大會、在廿三、四、五三日間、於新京滿鐵社員倶樂部舉行、規定日程如左、

△發會式(廿三日自午前九時至午前十時)

一、開會致詞(貝瀨滿洲技術協會長)

一、報告聯合會經過

一、祝辭(駐滿全權大使、民生部大臣、大陸科學院長、工大學長、醫大學長、滿鐵總裁、新京特別市長)

△代表講演會(廿三日自午前十時至午後四時)、

1、在滿洲之新興化學工業(工業化學會 滿洲支部工博佐藤正典)、

2、滿洲建築所感(滿洲建築協會國務院營繕需品局長工博笠原敏郎)

3、關於滿洲國之土壤及共生產力(滿洲農學會公主嶺農事試驗所突永一枝)、

4、東亞電氣通信網在滿洲之地位(電氣通信學會滿洲支部電電會社線路課長種田直太郎)

5、產業開發與農業科學(日本農業化學會支部大陸科學院研究官加藤二郎)

6、電氣與四位世界(電氣學會滿洲支部大連都市交通會社社長山岡信夫)

7、關於松花江水力發電計畫(滿洲電氣協會水力電氣建設局工務處長本間德雄)

8、關於國民體位向上之醫學研究(滿洲醫學會 滿洲醫科大學教授北村直躬)

9、關於滿洲之非鐵金屬鑛業趨勢及將來(滿洲鑛業協會生業部鑛工司上村一部)

10、貧鐵鑛利用之趨勢(滿洲冶金學會旅順工科大學教授工博長谷川熊彥)

11、滿洲土木事業之進展(滿洲技術協會交通部技監工博直木倫太郎)

12、滿洲之鼻疽對策(滿洲獸醫畜產學會馬疫研究所長安達誠太郎)

13、古生物與人生(滿洲生物學會元滿鐵教育研究所講師理博遠藤隆次)

14、關於昭和製鋼所製鋼法與日本宵鐵製鋼法之比較(鞍山鐵鋼會昭和製鋼所高橋文太郎)

15、滿洲史學現況(滿洲學會日滿文化協會理事杉 村勇進)

16、關於夏季新京之藥品用量、(滿洲藥學會 衛生技術廠竹內農夫)

△、通俗講演會(廿三日午後七時)

1、關於齒科疾患之諸相及共『古林蓋比特』(滿洲齒科醫學會醫博重浦卓一)

2、畜產與人生(日本農藝化學會支部大陸科學院齋藤道雄)

3、以國防上着眼之滿洲鑛產資源(滿洲鑛業協會鑛業監督署理事官赤濱川安彥)

4、映畫

甲、北滿之採金

乙、滿洲煤鑛

△見學會(廿四日午前中)

△部會

甲工業化學支部部會(廿四日午後一時、日滿軍人會館)

△題與人

一、關於石油製造法、(滿鐵中央試驗所有機化學科、島田吉英、松本誠吾)

二、關於本材之糖化及醱酵最要之第三報糖化酵量問題、(滿鐵中央試驗所 農產化學科鐮塚明、六所文三)

三、關於造鹽元素賓作爾置換体縮合之難易、(滿洲國特許發明局大野勉)

四、關於大豆蛋白質濃厚溶液之性質、第三報中乳蛋白質之阿爾加里性濃厚溶液之粘度與可紡性及共因時間之變化(滿鐵中央試驗所有機化學科石田義豐、五十嵐正次、荒木繁、八尋愼吾)

五、纖維素皮膜屈折率研究第一報關於因阿只屈折計結晶性固体皮膜之屈折率測定法(旅施順工科大學岡島三郎、小泉吉夫)、

六、加爾巴軸羅爾硝化特異性(滿洲化學工業株式會社池田公平)

七、馬古奈賽特之燒結及酸化共坦之影響、

1共坦酸馬古奈秀舞之生成

2、滿洲產馬古奈賽特之燒結及含酸化共坦物質添加之影響(滿洲中央試驗所無機化學科田中泰夫)

八、關於電媒損失之測定、(滿鐵撫順石炭液化試驗工場混炭係高島四郎)

九、關於燭炭類油化法之研究

第一報關於燭類之性質

第二報關於燭炭類之低溫乾溜(滿鐵撫順炭鑛研究所石橋弘毅)

十、關於爲製造水素用之瓦斯發生爐(滿洲化學工業株式會社別府次郎)

甲、電氣通信本會支部部會 廿四日午後一時—滿洲電業本社 (題未定)

乙、電氣學會支部部會 廿四日午後二時—滿洲電業本社

『題與人』

一、關於滿洲之雷電(滿洲電業會社技術課長小旗直)

二、關於電線之接合係數、(滿洲電線株式會社技術課長)

甲滿洲鑛業協會部會

一、鑛業展覽會廿三、四、五日三中井百貨店

乙、日本農藝化學會支部部會(日時、場所及其他未定)

△特別參觀團

廿五日、參觀松花江水力發電所達田工程

三江討匪各部隊開催 共匪討伐座談會(一)

滿洲匪賊、在滿洲事變後最盛時期、共數號稱三十七萬、然建國以來、滿日當局不斷致力於治安肅清工作、大同二年八月許、減至七萬、迨康德二年秋、更減至二萬五千之譜、而現在則僅餘四五千矣、其間尤以滿洲匪賊、因中國共產黨人民戰線統一方策、而發生質的變化、即所謂共產匪化是也、惟滿日當局之治標(討伐)治本(政治、思想、經濟)兩項工作、兼程並進、此種特別治安肅清工作之進展、已致南滿東滿、哈東地方之彼等重要根據地傾圯、共結果、共匪及在共影響下之主力匪團、除於東邊道東北山岳地帶一隅尚有微力匪團外、餘者悉不得不遁往邊塞三江地方矣、逐主力匪團於三江地區之我方、客年七月以來、令滿日大軍駐紮、該處、以充實、剿匪質力、並實施匪民分離工作、藉以遮斷彼等糧道與民衆工作、且嚴冬將至、在經濟封鎖與武力急追之下、彼等現在已無異乎釜底游魚耳、值茲國內治安之蠹共產匪滅絕僅爲時間問題之際、承滿軍三江地方警備司令部隸下各部隊長出席、十七日在現地某處開共產匪討伐座談會、參加者如下、

鵬部隊長、鄧部隊長、宮部隊長、胡部隊長、洪部隊長、山積部隊長、皆藤治安部顧問、北部地區、司令部顧問、藤田地區司令部參謀、佐藤地區司令部參謀、脇本地區司令部參謀副官、

茲將席間討論問答錄如下、

△記者 匆忙中猶能相聚於此令余感謝之至、如此則請先由於三江地區內匪賊之推移開始言之、

△篠原 如斯則由余一人言之於談三江匪賊之前、余意當先由匪賊前身 滿洲之馬賊而言之、原來所謂匪賊、在建國出至以前、並無此種名稱、以前所謂馬賊 似所謂南船北馬一語、此馬賊之名稱、蓋由南方海之對稱、而北方稱之曰馬賊、此種情形係因地理的關係而產生之名稱、滿洲馬賊之發生自前清朝末期以至民國初期當滿洲封建制之腐敗解體過程中、對於舊時代之支配者滿人再官吏與地主之積暴、而必須武裝保守自己生活之漢人移民、抑係爲滿洲馬賊之元祖、此種馬賊、按種種區別視之、則就種族的分之、有漢匪滿洲匪、蒙古匪等、就行動的之、有移動匪、固定匪等、分倘再就職業的言之、則尚分有金礦匪、阿片匪等、以前所言者、馬賊發生原因、係蒙官史及地主與生活上之脅威、而以武裝自衞、所謂係由此點所出發者、然而建國後之匪賊情形、單只爲掠取物質目的、不能與强盜一般同一視之、三江之馬賊、最初於松花江沿岸、各各樹保護住民之分權制、就種類視之爲自衞船舶航行者、自衞阿片栽培者、自衞金鑛者等、此三江馬賊自大正末期以至昭和初期、急激增加、然調查理由視之世界大戰時、由中國向歐洲運出之苦力、爲共原因、有通過地中海向南行十五萬、有向西伯利亞鐵道者十五萬共有卅萬苦力、而遠行外國向南行之苦力、大概皆已成功、現在於美洲附近、成財主華僑之前身、即當時之苦力、向西伯利亞立行者即便成爲財主、因俄國革命致金低無價、故各埠均捨之而歸還、據說其中有徒步攀越烏拉爾山脈而歸來者、所謂烏拉爾方面多有滿蘇混血兒一節、想此係中國苦力與蘇俄革命者未亡人婦人結合所生者、其中似以自北方歸之流民大部分流爲馬賊爲最大理由、另有一理由則爲舊政權時代反叛張作霖倒戈將軍一流竄入三江地方而流爲馬賊矣、此外有一重青紗帳起時自山東方面潛行來滿佚立冬令再返山東之馬賊、成漸次北上之勢、此種皆殺家刼舍飛躍於自衞權以上之强盜馬賊之習慣多共同工作、素質大部分低下、無此時代勢難永續、以後因豐年恢復景氣北滿農業之繁榮期到來、加以獨牙我堺之發展、馬收遂逐漸減少矣、以後形成匪賊發展期之主因者、乃自昭和五年顯著之世界農業恐慌波及於滿洲、共後日趨沒落、及洲事變後、乃發生土匪與政治匪、政治匪分反滿抗日匪與共匪二種、三江省原爲政治匪之地盤、現在於共匪統制下之三江省地方匪賊亦其主流、此等反滿抗日匪之系統、極爲複雜、現在此地方向來匪之動向、彼等在共匪之統制下、入抗日人民戰線統一時代之後、共產黨乃利產農村內部對立關係以雇農及貧農爲中心、對豪紳地主等之國內封建勢力現身鬪爭、共匪遂決然在此地方扶植勢力、然以個河地方鮮農爲基礎而活躍之李學萬匪及夏雲階匪等之共匪、已漸呈凋落的傾向、被採用抗日人民戰線之路線、策畫反日勢力之統一、一變原有情勢、

協和會奉天市本部 開催分會長會議

協和會奉天市本部、於今(廿二日)午前十一時、在市本部會議室、由上林事務長及瀋陽、皇姑、農業、鐵西區分區長出席之下、舉開分會長會議討論關於一切進行發展事務云、

明日並開委員會

又協和會奉天市本部、訂於九月二十三日午后三時、在市本部會議室、開市本部委員會、其協議事項如下、

一、中堅會員訓練講習會之件、

二、關於經濟分會改組之件、

三、關於武漢陷落戰捷慶祝之件、

四、關於康德六年度市本部預算之件、

植田大使餞宴 呂駐德公使

【新京專電】植田全權大使廿日下午六時半、於軍司令官邸招待近將到德國赴任之呂宜文公使及以次館員、並邀磯谷參謀長及各幕僚、代谷海軍部參謀長、加藤參事官、三浦、井關兩書記官、星野總務長官、蔡外務局長官等作陪、舉開餞別盛宴云、(寫眞即歡宴情形○印爲植田大使×印爲呂公使)

全滿日本學生定期在奉 舉行聯合大演習

大使館教務部主辦之全滿日本學生聯合大演習、定於廿四廿五兩日在東陵及北陵附近、舉行、由三千五百之健兒、分爲東西兩軍、展開壯烈之攻防戰、

東軍支隊、於鍬田少佐指揮之下、由哈爾學院、奉天一中同二中、奉天商業、安東鞍山撫順、新京、哈爾濱各中學、並新京、遼陽兩商業、公主嶺農學校之上級生約二千名所組成、西軍於支隊長小西大尉指揮之下、

爲奉天及新京以下廿九青年學校生徒哈爾濱鐵路學院生徒等一千五百名、演習第一日之廿四日、東軍由奉撫街道東陵東方、西軍由小東門附近、分別開始行動、實行石橋子附近之遭遇戰、陣地占領、警戒搜索、夜間戰鬪、廿五日在北陵南方、舉行黎明戰、午前七時演習終了、繼而由九時卅分在千代田通、舉行大觀閱式、式畢後、在千代田小學校校庭、對廿日在各中等學校舉行之射擊大會之優勝校、舉行優勝旗授與式云、

鐵總定今日舉開 秋季科學講演會

鐵道總局厚生課、爲對在奉好學者秋季之贈禮、於廿二日午後五時起、於萩町記念會館開秋季特別科學大講演會、規定由斯界之權威台北帝大教授理學博士早坂一郎氏、講演『宇宙相生存競爭』、免費聽講、歡迎各方人士多來聽講云、

定例參議府會議

【新京專電】定例參議府會議、二十日午前十時開會、可決臨時資金統制法文官給與恩給法外十一件云、

奉天警察廳定期 實行交通安全日

奉天警察廳保安科、爲確圖交通便利並無事故發生而保人民福祉起見、訂於十月四、五六三日間、實行交通安全日、共實施方法擬定如下、

一、宣傳單配佈、由協和會奉天交通分會並滿日各小學校兒童配佈、

二、無線電放送、於奉天放送局午后七時或八時、

三、設立看板、於市街要所及市中大商店、會社、電影院等處所、揭揚交通宣傳標語、交通信號機、紅色『停止』、綠色『前進』、『黃色『注意』、揭示看板中、

四、對一般市民徹底訓練、宣傳旗之揭揚、當日在人力車馬車、荷車、及各自動車揭揚宣傳旗、

五、講演及標語募集、由協和會教育分會、向各滿日各中小學校長、對學生講演關於交通講話、並募集學生作品、(標語)

六、宣傳進行、警察廳消防署、市公署及各汽車營業者等之汽車、編成樂隊、在市內進行宣傳、(十月四日午后一時警廳集合)

在奉高運動會場中 一老嫗竟猝倒絕命

奉天高等小學校運動會、已於十九日舉行、是日午後三時廿分許、參觀席中來賓稻葉町四番地老嫗鋤本女士者、年五十歲、正參觀中、適出席尋人比賽之該校高等一年生山下女士向參觀席呼曰、『請女人出來』、伊應聲躍出、約跑三十米、當場猝倒、即送往附近山下病院、加以手術、竟斃命云、

柞蠶業講習會

奉天省公署、對意柞蠶增產計畫、對奉天安東通化各省及鐵道總局等之柞關係者、關于柞蠶業實施講議並實地指導、自二十二日三日間在熊岳城農事試驗場、開催柞蠶講習會、

日本學術協會決定 在滿受賞者二名

【新京專電】日本學術協會自本年度對關於滿洲優秀研究者設立授賞制、第一次滿洲國受賞者、決定以下二氏、預定於十月中旬在熊本舉行之、該協會本年度大會席上交付獎勵賞金、

大陸科學院奉天獸疫研究所研究官、 小野定雄

同 山極三郎

小野氏爲寄生虫學之權威者、授賞論文爲關於『牛蝇』之研究、山極氏爲病理學方面之權威者、以『鼻疽之病理學的研究』爲授賞論文云、

天氣豫報

南西風 晴有時陰

昨(廿一日)溫度 最高＝廿一度三 最低＝十二度七

全滿主要列車 新時刻表(下)

上行四〇列車
北安發 一二、三〇
齊齊哈爾到 一七、一五
〃發 一七、三五
四平街到 六、〇〇
〃發 六、二〇
奉天到 一〇、三〇

▲四平街北安間
下行八〇一列車
四平街發 一六、二五
齊齊哈爾到 七、〇〇
〃發 七、三〇
北安到 一二、二五

上行八〇二列車
北安發 一八、五〇
齊齊哈爾到 二三、四五
〃發 二三、〇四
平街到 一四、二五

▲四平街齊齊哈爾間
下行八〇三列車
四平街發 一一、二二
齊齊哈爾到 二〇、五二

上行八〇四列車
齊齊哈爾發 八、一五
四平街到 一七、五五

▲清津佳木斯間
下行一〇一列車
清津發 八、五五
圖們到 一三、三〇
〃發 一四、〇〇
牡丹江到 二〇、三五
〃發 二〇、五五
佳木斯到 八、〇〇

上行一〇二列車
佳木斯發 二一、四五
牡丹江到 一〇、三一
〃發 一一、一〇
圖們到 一七、五五
〃發 五八、一二
清津到 二三、〇二

▲羅津、佳木斯間
下行一〇三列車
羅津發 一九、一〇
圖們到 二三、〇〇
〃發 〇、〇六
牡丹江到 七、二八
〃發 七、五五
佳木斯到 一八、四五

上行一〇四列車
佳木斯發 五、一〇
牡丹江到 二〇、四五
〃發 二一、一五
圖們到 五、四〇
〃發 六、三五
羅津到 一〇、二七

▲牡丹江圖們間
下行一〇五列車
圖們發 九、〇〇
牡丹江到 一五、四三

上行一〇六列車
牡丹江發 五、一〇
圖們到 一一、四五

▲哈爾濱、綏芬河間
下行九〇一列車
哈爾濱 二一、五〇
牡丹到 七、四〇
〃發 八、二〇
綏芬河到 一四、四一

上行九〇二列車
綏芬河發 一三、一五
牡丹江到 一九、二五
〃發 二一、〇〇
哈爾濱到 七、〇〇

▲哈爾濱、牡丹江間
下行九〇三列車
哈爾濱發 九、〇〇
牡丹江到 一九、三八

上行九〇四列車
牡丹江發 七、五〇
哈爾濱到 一七、二五

下行九〇五列車
哈爾濱發 一二、五五
牡丹江到 二三、二五

上行九〇六列車
牡丹江發 一一、一二
哈爾濱到 二一、〇五

▲哈爾濱、黑河間
下行三〇一列車
哈爾濱發 二三、〇〇
北安到 八、三三
〃發 八、四一
黑河到 一七、二三

上行三〇二列車
黑河發 五、〇〇
北安到 一七、五五
〃發 一八、二〇
哈爾濱到 六、二〇

▲哈爾濱北安間
下行三〇三列車
哈爾濱發 八、二〇
北安到 一六、四〇

上行三〇四列車
北安發 八、〇〇
哈爾濱到 一六、二九

下行三〇五列車
哈爾濱發 一三、三〇
北安到 二二、五〇

上行三〇六列車
北安發 一二、五五
哈爾濱到 二一、三二

▲哈爾濱滿洲里間
下行七〇一列車
哈爾濱發 一〇、三〇
海拉爾到 六、一五
〃發 六、三〇
滿洲里到 一〇、五〇

上行七〇二列車
滿洲里發 一三、〇〇
海拉爾到 一七、一五
〃發 一七、三〇
哈爾濱到 一四、一〇

(完)

大連汽船出帆

△開往天津
▲濟通丸 九月廿二日
▲遼河丸 九月廿三日

△開往青島上海
▲青島丸 九月廿二日
▲奉天丸 九月廿五日

一、上海航路上午十一時開船改爲正午
一、台灣航路下午四時開始改爲同五時

船票發售處 芝罘威海衞清津雄基 日本國際觀光局奉天支局 大和旅館出張所 城內分所日電三—四六一一番 哈爾濱新京各地日本觀光局

阿波共同汽船 大連出帆

△開往芝罘
▲廿八共同丸 九月廿三日

△開往仁川鎭南浦
▲早隆丸 九月廿二日

△開往天津
▲早隆丸 九月十七日

△開往芝罘威海衞青島
▲十六共同丸 九月十九日

電話二—五〇〇一
阿波共同汽船會社

大阪商船 大連出帆

△開往門司神戶大阪 上午十一時開
▲黑龍丸 九月廿三日
▲烏蘇里丸 九月廿五日
▲吉林丸 九月廿七日

△開往基隆高雄(不載客) 每月三回
△開往天津(不載客) 每月七回
△往三、鹿、那
▲貴州丸 每月十八日

聯票發售處
滿鐵沿綫各站及各埠日本國際觀光局
車船連運票(往復票火車票減二成輪船減一成)通用期限兩個月大連門司神戶間船價往復票價減二成通用期限三個月
△專屬貨物代辦處 各地國際運輸株式會社

大阪商船株式會社 大連支店 奉天事務所

第三次 大連賽馬
九月 廿三日(金) 廿四日(土) 廿五日(日)
十月 一日(土) 二日(日) 三日(月) 八日(土) 九日(日)
關東州競馬會 電話三・三八四八番

齒科
西田醫院
奉天商埠地十一緯路
南市場警察署東一丁

腫仙膏

苦惱於腫瘡患者得無憂矣請看仙藥膏之出現

適應症
寄生性炎腫 濕腫 炎腫 乳腫 跌傷 腦後腫 脊腫 換血 咬傷

蛇頭瘡及各種腫瘡其藥力奏効如神

只備此藥、無論若何痛腫、無須手術均能治癒

各埠有名藥店均有出售

製造元 京城朝日製藥株式會社
奉天小西關電車路南
發賣元 朝鮮商會奉天出張所 電(二)四〇四六番

滿人教員待遇改善管見

世嘗謂國家之盛衰一繫乎其文教振興之何若。誠以國運隆昌之本義。在乎國民教育之振作。其爲國家百年大計之根幹。自無待言。我滿洲國自建國之初。即銳意以謀斯界之發達。去年五月發布新學制。自本年一月一日起。即經實行。新興國家之面目躍然共現之新教育體制。業經整頓。但仔細討究。仍未能免有幾多之缺陷如教員待遇之亟宜改善。乃可謂其中之最不可緩者。關係當局亦注意於此。茲通觀已往及現在之實情。擬一述予對其將來辦法。

蓋欲完全發揮教育之效果。須改善教育者之待遇。使其得立於安心立命之域。確立此眞摯剛健之教育現象。乃國家國民所同期望。第以我滿洲國建國爲日尙淺。無財政之餘裕。與舊政權時代之遺習。及一般民衆對於教育之認識未足。並教育者本身能力之未至等。遂仍沿向來之待遇而未改。茲試就小學校教員舉例如左

各省市別小學校教員每月薪金平均額(康德三年)

吉林	二六圓
龍江	二八圓
黑河	一七圓
三江	二四圓
濱江	二八圓
間島	二九圓
安東	二三圓
奉天	二七圓
錦州	二三圓
熱河	一四圓
新京特別市	四九圓
哈爾濱特別市	六三圓
總平均	二五圓

據右表觀之。則以哈爾濱特別市之六三圓爲最多。新京特別市之四九圓次之。此由居於都市者。因物價昂。致生計費亦增之實情觀之。則薪金亦不得謂爲多。地方則均不過二十圓之標準。以十四圓爲最少。苟於地方任智識職務而立於指導之地位者。其收入至數。實不得不謂爲不足。

小學校滿人教員月薪額別教員數(省、特市、市縣旗立康德三年十二月時之情況)

一〇圓以下	九三人
一〇圓—二〇圓	九二五人
二〇圓—三〇圓	六〇五二人
三〇圓—四〇圓	二二〇一人
四〇圓—五〇圓	六八三人
五〇圓—六〇圓	三〇六人
六〇圓—七〇圓	四四二人
七〇圓—八〇圓	九八人
八〇圓—一〇〇圓	四一人
一〇〇圓以上	五八人

更觀右表則以二〇—三〇圓爲絕對之最多數三〇圓—四〇圓次之。一〇圓—二〇圓又次之。除少數薪金較多者外。其餘任教育之要職者。均不得不安於清貧之境遇。除生活費衣服費子女教育費外。所餘尙有幾何。有恒產然後有恒心。今無備萬一之餘裕。僅足謀其當日之生活。尙欲其能安心立命而精進於教育之道乎。且地方今日頗乏足資教員性質向上之機關。故經濟陷於困境之教員。將何由而研究。更何由使己身向上而圖教育之向上乎。予深以求於教員者多而與之者少爲遺憾也。

更觀地方官吏與教員待遇之比較。以同一學力之人。爲官吏與爲教員。其待遇縱然不同。試觀鄰邦日本。師範畢業生初任事時之薪金。爲四十五圓至五十圓。而一般中等學校及高等學校之畢業生任職於地方之官署時。其薪金普通爲三十圓至四十四五圓。其教權之確立。與教育者得確保其對社會之地位如是。而我滿洲國則適與之相反。現狀如斯。而欲集國民中之優秀者於教育界。以圖教育之刷新。勢實有所不能。

加薪辦法現在每年以二圓爲標準。惟成績優秀者增至四圓。但此與地方財政有關。現今於治安工作其他行政及建設工作等。不得不爲多額之支出。果能實行此種辦法至若何程度乎。

其不按出身學校別於待遇加以考慮。似亦爲現代教育界缺陷之一。師範學校畢業者。較其他任何學校畢業者爲教員。自當優秀。故謀其待遇之改善。實不失爲要務之一。就全國觀之。待遇狀況。殊不一致。大多爲地方財政情形所左右。吾輩固認待遇多與地方情形有關。同時爲教育之普及與向上。仍望設定最低薪金額。

教育者之待遇狀況如是。誠有不勝遺憾者。其改善之第一要務。則在使一般民衆加深其對於教育之認識。望勿狃於積習。勿囿於舊慣。爲國家永遠之繁榮。國民之教育熱澎湃而起。其實行之目標。則爲教育費由地方財政移歸國家財政。推恃有强固國庫之教育界。乃可望眞正之統制。乃得適應地方之實狀。聞明年有以教員爲官吏之說。極望一般民衆之識認深化與當局之善處焉。

不測的事情 (木易)

有一天在下午第二時。是上化學的那一堂。同學們的眼光都注意聽熊先生講書。教室中的同學們都靜靜的聽着講。忽然一嗓子『王×鴻傳達室找』同時教室中學生的視線都移了在王的身上了。我當然也在其例啦。見王到熊先生的面前。行了一個十五度的禮。往傳達室中去了。我們仍舊是繼續的聽講。大約有十餘分鐘的時候。同學王回教室來了。見王臉色慘白。眼牟中之淚圈。似落非落的樣子 我的心中就 有點旋轉。爲甚麼他這樣回來了呢。就聽他同桌『胡』問他『王怎麼的啦』王很不自在的回答『朱文生死啦』。『甚麼病呢』。別一個同學問他。此時我的心中尋思『朱他不是前任級長嗎』。很健壯的一個活潑潑的人爲甚麼會死了呢。此時氣笛的聲音。在我的耳鼓中。就聽級長叫『立』『禮』『走』此時同學三五成羣的談論。大概爲的是『朱死』的事情吧。第三時是本級級任劉先生的手工。見級任先生的臉上。現出令人很容易看出來的像有一種悽慘的樣子。同時他的眼光也不像以前那樣的銳利十足了。就聽級任先生發出一種嘆息的聲音。開始說話了。本級發生一種不幸的事情。就是前任級長『朱×』。在你們同學之中。缺少了一位無驕慢無妬心的人。我想你們一定替他很可惜的。考察他得病的原因。病名是『溫疹』。我聽說得『溫疹』是不容易治的尤其是。你們運動之後。不要立刻就望宿舍跑。因爲本校的宿舍太不完備。又陰又濕。所以關於這一層都要注意。再者現在虎列拉尙未滅跡。關於零食。梨啦。桃啦大凡容易傳染病的東西都要少吃。的一聲下課了。我的腦海中。穩穩的還有那『朱』的影像。同學各各也是無精打採的。收拾書包下樓去了。

—奉四高—

兒童德育
全靠初步教育

人性的善與惡。爭辯了幾千年還沒有相當的解決。拿事實證明。人性 在善惡 之間是對的。這個證明是從兒童的行爲中得來的。

兒童的良知良能。包括善惡兩方面。兒童的知識與體力。在初發育的時期中。由於直接感覺而所表現的。雖已分出善惡的途徑(喜怒)。但是在它環境中的形形色色。那一種屬於善。那一種屬於惡。它全不知道。它只懂得模仿。它不管它所接觸的言語行動表情的好和壞。它一概模仿。並沒有一定的標準它所模仿的標準。多數是由知識健全(?)的成人所指定。它的命運的將來。多數操在這種知識健全的成人手中。(只有少數於成人後。爲環境所改造)它自己毫無權力注定它個人的命運！這是它個人的一個大危機。

我國成人的習氣。除了在課堂上以外。學習外國語多數是先從學罵入手。有一個極顯然的證明。就是不通外國語的。有很多會說『伐克猶』。『拔哥牙路』一類話的。至於兒童。不但不能例外。而且加甚。

兒童根本不懂得打人罵人是怎樣一回事。授給它打人的技巧和罵人的藝術的教師。是知識健全的成人。尤其習見習聞毫不以爲怪的。是『打爹罵娘』。領了打爹罵娘的畢業文憑之後。便如奉了聖旨。逢人便可打罵。一則是自己 溫習舊課。一則是傍人强迫它表演給大家看。以爲笑樂之資。做父母的還要把這情形誇示於人。以顯它家孩子的精巧伶俐。迨成人後做父母的已無法糾正。卻報之以打罵。它卻更以打罵爲應付人的鐵則了。這不是一個極大的連環矛盾嗎！

責備知識已開的兒童。有一句極普通的成語。是『它也不是小孩子了！』這句話簡直成了共同允許小孩子打人罵人汚辱人的法規了。

許多人實備學校裏教育不出好學生來。試問在家庭沒造成的根基。而希望學校負改造的責任。又談何容易呢？

家庭教育。是關係人之一生的一個大關鍵。所謂『愼之於始』。也就是這個意思。

教給兒童行動和言語的簡單目標很多。應使有益於兒童身心的選擇。行動方面。如舉手物躬點頭(不宜搖頭以免襲動腦子)取物等等。言語方面。如呼人。呼物。寒暄一類。都是很好的教訓材料。何必單以打人罵人一類的言動爲基礎呢？希望做父母的。負起這改造的責任來吧！

教室內素描
貼膠人兒 (栩栩)
學校風光

遊戲是休息疲乏腦筋用的。並且可以增加身體的健康和讀書性趣的。於是學校就預備些籃球。網球。單槓。和雙槓等遊戲的器具。這是課內的。課外哪。有野球。游泳。和滑冰等。我們同學以爲籃球槓子游泳等的游戲。不但費事。而且弄一身汗泥。眞是掃興還有些膩了。但是在休息時。又不能像女學生那樣靜靜地坐着想點什麼。怎樣去消磨呢。看小說學校是沒有許可濟。看不得。象棋。彈玻璃球兒。談些現代戀愛的事情。講評詞。評影星。全都膩了！但是大好的午間光陰。究竟不能閒着呵！膠人兒就趁着大家慾望飢苦時翩翩地降在這苦悶空氣的教室中了！

膠人兒是一兩分錢代價的幾寸長方的紙。上面印些有趣味兒的小畫面。兎子啦。小狗啦。上面再塗滿了膠。使用的時候。選好一個小畫面。裁下來。再找一塊好風水地筆記本上面。書皮上面。然後再把塗膠那一面舐上唾沫。端正好了！按在紙上。因爲有膠很容易就附着在紙上。紙的後面。再加些唾沫。用手把牠塗濕到相當的程度(這是經驗話。我沒有經驗。不能把什麼時 候是相 當的程度)揭下紙來那畫面就很鮮明的附着地筆記本或是書面上了。

牠本來就是較有趣兒的玩意兒。何況又是在這閒勁兒難忍的時候呢。就在教室中風行一時。每天早晨上課前休息一點鐘的午間。可以看見佔全級半數的。同學。伏在桌上時常用手塗着唾沫潤潤。再耐心的等待着想勸說他們。又苦於沒有理由。想了好一會。我終於站起來。喂！諸位！我站在講臺前的木台上喊。大家頭都抬起來了！『這個膠上有微生物知道不。損失消化用的津液知道不。金錢經濟上損失知道不？所以……』我沒有說完前面站起一個。『你以爲你會寫稿子嗎？就……』右面梅潛 喊着。『不受法律所不許可 不防害他人的自由。這是眞自由』你說的話。算什麼？』他說『跟你學的』我堵着氣說『你偷人家 柳燕的話。』我下了台。心中說沒治。預備笛叫着。大家仍在繼續着功作。我悄悄地坐着。

—三八九十三春雨堂—

學生文藝

月 (雯萱)

月啊！月啊！

妳的光照遍了征人的旅社。今宵明月。又照客子的心頭。使人觸景生情啊！又叫人無限的憂愁。

妳的光照遍了學子的書齋。使書生懷抱。見景思鄉。遙望老母倚門還望的呀！。眞令人淚落胸堂。

妳的光照遍了婦女的窗頭。想佳節難逢。又歎伊不在。離情別味。充滿心頭。

妳的光照遍了騷人的心坎。或步行亭前啊！或以一葉扁舟。飄飄蕩蕩。快樂融融。

月呀！月呀！

對月懷人。是有情人兒難免的事啊！妳的魔力怎麼 那樣的大。人們的心懷。都被妳吸收。

月兒皎兮！人心昧曖。月兒光明！人心黑暗。月兒潔白！人心刁頑。人們的心。眞不敵空中的明月啊！

可愛的月亮呀！可愛的月亮呀！可愛的月亮呀！妳是何等的光明。何等的高尙。我等願受妳永久燦爛的淸光。

謹言說
(奉天省立新民國高一甲級生 溫永江)

言者心之聲。所以代表人之意志。而宣布於外也。但須斟酌情形。以求適當。不可信口而談。此古人有謹言之說也。無如今人。不知此意。遇事妄逞剛强。口若懸河。甚至詰人之短。攻發人之陰私。受辱者雖挫於一時。而心懷忿怨。後遇機會必圖報復。故書曰。惟口出好興戎。孟子曰。言人之不善。當如後患何。其戒於人者。深矣。然則人之於言。須審愼而出。詎可任意而發歟。

夜 (梅潛)

這是初秋的一個夜裡—
燦爛的繁星。
散滿了那青紗似的蒼空。
皎潔的明月。
吻住了那臨風細舞的稍頭。
啊！
夜喲。那樣的美麗。
× × ×
院中的燈熄了。
月光偷偷的爬上紗窗來。
從窗口處望去。
啊！
四際悠悠的。
望不見一處是不明。
× × ×
牆角下唧唧的蟲聲。
打破了深夜的淸靜。
使我這漂泊的遊子。
猛然的憶起了故鄉家園。
鼾呼的睡聲。
打破了臥室中的寂寞。
使我這先眠的學子。
尋思着光明的途徑。

無顧慮的教育 (宣)

當你們 種着茄子 黃瓜的時候。大概常去看它『怎樣大了』？『長得如何』？『缺少什麼』吧？但是在你們把可愛的孩子送到學校去。請先生教誨他的時候。可會有一次自動的去參觀過嗎？

把可愛的孩子。比茄子黃瓜看得還輕的人們的孩子。當然不能成爲有用的人！爲父兄的人們！如果對於教育不加以注視時。很不容易作出一個有用的人來！那麼。你們於心可安？

—於B•w•—

憶友 —寄嘉秀— —興仁—

朋友呀！
我和你雖然是沒有相見過！
想起在此刊內你常常的投稿！
做悲文時能使我哭泣！
樂文時能使我樂的手舞足蹈！
我是眞眞的羨慕得很哪！
給我增長的智識眞不少！
朋友呀！
你的身體很强健吧！
願你前途無量如旭日之東昇！

一九三七•十一•六•
於西中教室

夏日偶成
(双城育德校生吳明世)

綠樹陰濃夏日長。鳥鳴柳暗百花香。千紅萬紫遊人醉。惹得穿林燕子忙。

笑話 我想鬧醒他 (琴)

保兒把鬧鐘擱在手上。母親問。保兒。你這樣作甚麼？保兒道。因爲我的手麻木他似乎已經睡了。所以我想鬧醒他！

洪武劍俠圖

第三回　三三九　【張青山】

白蓮教匪奸狡刁頑 肆兇殘自作還自受
武當俠劍忠誠智勇 逞神威衛國復衛民

漸漸向我軍而來。請令定奪。徐帥聞報。當即令下亮隊開兵。遂派義勇武安侯耿天璧。帶四員偏將。火器軍一千。埋伏在左。如果賊人來搶左翼時。立即發動。掩護左軍。務須將敵人擊退。耿天璧遵令去了。又命威烈輔國公胡德織率火器軍一千。偏將四員。埋伏在右。與左翼上耿天璧。互相呼應。取一致行動。胡德織遵令去了。這才大隊出營。双龍出水式。一字排開。派丁廣瑞率火器軍。壓左翼。花忠孝率火器軍壓右翼。分派已畢賊兵臨近。兩陣上洋槍火砲。强弓硬弩一齊施放。各自射住陣角。兩軍紮住。停住砲火弩箭。徐帥在門旗下往對面觀看敵情。只見敵軍分作八路。結成八卦形勢。各打着本宮的旗纛。並有認標旗飄擺。上寫本軍該管賊將的名號。所有的賊將馬上步下。俱立在門旗以外。徐帥問尹士興道。這干賊寇。大概你都能認識吧。尹士興回道。也有些個不認識的。老師說你將認識的。指給我看看。說一說他們的姓名與來歷。尹士興口稱遵令。遂指着乾爲天的方位說。這乾三連的旗纛下。乃是八卦蓮花島的賊寇。纛尙脫烈你老是認得的啦。其次者乃是外來的群賊。名叫閃電彌勒佛橫空。托天蹺海鐵掌老魔司徒烈等一干的群賊。這坎中滿的旗下。乃是飛魚浦的賊蒼龍幺天壽。海底蛟余環。戰海蛟余佩。混海鰲蕭通等賊。艮覆盌旗下。是黃海灘的蓬頭太歲鐵臂神鐵增明。一干群賊。震仰盂旗下是雍茂雍廣和別號白蓮秀士。與鎭海二帥尹珙群。鄔錦彪以及礁島一干賊寇。巽爲風方面。巽下斷旗下。這些個賊寇我一個不認得。離爲火方面離中虛旗下。乃是烈焰山長虹嶺丁家寨的離宮火祖丁魁 丁炳融。火靈官柴洪錦。烈焰判官單洪德等賊。坤爲地方面。坤兌方面。離着太遠不清楚。不知是那路的賊寇。徐帥聞聽點了點頭。莫文豪從旁接言說道。巽爲風旗下的賊人。我都認得。乃是劉公島東海小雷音寺的。一佛二伽藍。四大金剛。八大怪。徐帥問道他等都叫什麼名字。莫文豪說道爲首者。是紅蓮教主鎭海佛通天和尙覺空。其次是大法伽藍覺幻。大力伽藍覺化登雲金剛了凡。撖地金剛了緣。移小金剛了然。攪海金剛了怨。鑽天怪姚飛。入地怪狄寶。翻江怪余興。鬧海怪余茂。分水怪金通。追風怪金沖。巡山怪金城。閃電無形怪尹武通等群賊。徐帥聽罷這番話。緊約双眉。喟然嘆道。噯。這一干賊衆。勢力可算不弱啦。莫文豪低言道。請老師留意。現在我軍之中。兵强將勇俱係國之干城。但是缺乏竄高縱遠。拔擊之人。似乎這些個群賊。差不多都是高來高走的賊寇。各有絕技在身。我軍之戰將豈能應付。再有通天和尙。與我那忤逆師弟等尤其是不好辦的很。今日之戰只有我學生可以當先 一戰其他者請老師。今下阻止。嚴禁臨敵。徐帥聞言略一沉吟說道。就算是你的武藝絕倫。恐怕也難勝這多的群寇倘有疎失叫本帥。怎對令師。莫文豪微笑說道。請師爺放心。雖不能得功。敢保不至於有意外之虞。若到不能力戰之時。請師爺揮動全軍。與他鏖兵一戰。賊匪原是烏合之衆。決抵抗不了。久經訓練轉戰無敵的官軍。用此戰法必操勝劵。徐帥點頭稱善。此時敵軍鎭海大帥飛奔至軍前。輕裝軟扮。在步下手捧双劍。耀武揚威。點名要招討徐大帥。臨敵一戰。莫文豪亮劍臨敵。來至切近。厲聲喝道。尹珙群大帥。認識某家麼。申珙一見大帥兄到了。把双劍一分。帶笑開言。叫道大師哥呀。你這是何苦。你我風馬牛各不相及。來在戰場。以兵革相見。豈不有傷同門之義。莫文豪叱道。匹夫住口。爾叛反於國。忤逆家庭。壞敗師門的淸德。罪孽深重。人神共忿。決難饒恕。你要知道。亂臣賊子人人得而誅之。某家淸理門戶。以謝天下。敗類何必多言。劍下領死吧的說着話捧劍就刺。申珙側身躲過。還手進招。

實用日語完璧

◎飯河道雄先生著好評忽至九版

菊判洋裝五百九十八頁　定價 二圓五十錢　郵費 二十四錢

內容之豐富…秩序之井然…用意之周到…以及取材之深切、不但初學者按此可以入門、即精通者亦可以此而借鏡至於由簡入煩、由淺入深、無微不至、無精不到使學者既無煩怠生厭之心、而前後絕無個車之弊、手此書者當知編者之苦心矣、此誠日語書中之完璧、人人必備之寶典也、

內容大要

全書裝成一大巨冊、共約六百頁、分爲七編、△第一編日語豫習編、復分九章、此編專使學者熟悉日本字母之發音、列以漢英對照△第二編 日言語組織法標準編、更分九章二十課、此編可撰爲說話法之標準者、悉揭出之、△第三編 日平假名編、使知常用文字体△第四編、 日問答法標準分爲九章、此編專撰可爲問答話法之標準者而揭出之、△第五編、日會話篇、此篇實爲本書之主体分爲十三章九十一課凡百之語言盡行網羅無遺、△第六編 日練習題譯解篇、此篇載第四篇以上諸課練習題之譯解、故本編與前諸編悉行對照、無庸師承自課自究、△第七編 日單語篇、分三十門、日常必須之名辭悉皆提出、併載日本度量衡貨幣考之大要

◎此書精通日語之華人諸公、與精通華語之日人諸公悉心協同編成而校正嚴密務期無誤謬之處且語調流暢毫無不快直譯之感

發售處 大連市浪速町一三八番地 振替貯金口座大連五五番 大阪屋號書店 支店•旅順•奉天•新京•京城

秋農醫院

電話 二•三一〇一 二•三一九〇

診治各科病症住院方便解除各種毒品中毒 (地址奉天市南市場十一緯路)

分病舍奉天市南市場東緯路

因本院病室不足應用新建分病舍一所庭院寬濶六畝植樹木花草空氣新鮮適於養病收費低廉

院長苗秀新 (滿洲醫大畢業)

劉雲若最近傑作小說

財色緣

優伶、僕婦、爲了貧財殞命
少爺、小星、爲了好色傾生
女生、文士、爲了戀愛掙扎
錢與愛的引誘 陶醉了多少青春男女
血與汗的交流 造成了多少人生不幸
寫盡了世家子弟揮霍金錢 惟妙爲肖
寫盡了世態人情悲歡離合 有聲有色

(定價全一部國幣五角)外埠郵費一角(郵票十足通用)

奉天城內東華門路西 奉天世界書局出版

鳴謝 梁宅成葯 王道珍品 屢愈痼疾

啓者敝久聞濟世葯房梁宅家傳成葯均係王道正品功救最速所治瘋癲狂症羊角風抽肺病吐血婦般癆經閉白帶不孕鼠瘡瘰癧日久梅毒慢性淋病諸般病疾活人多矣不愧濟世之名耳敝小女患六年鼠瘡晚親張君患三年淋病及其夫人經閉白帶皆用該靈葯獲痊再生之德感佩莫名特此登載以誌不忘耳

該宅由瀋陽縣胡同業遷至奉天大東城門裡北葦行胡同三號新址營業

奉天城內消防署 邊楷廷啓

自以爲治愈之

上衝•眼花•耳鳴•酒刺•
肩痠•等症•發生•
此皆瘀血之作祟

病毒若昂進腦海則有

近來世人、苦惱於頭火氣上昇、記憶衰者極多、或因酒刺頻發、終久不得治愈者亦不在少、此種現象、純係所患病毒、未能淸除、其尙有幾分遺存於体內之所以作祟、一般人對此、多不知其原因之所在、只以爲氣候變更之關係、而簡略置之、一旦侵至腦海則難免不有、能以造成瘋狂之腦梅毒與俗云空骨之脊髓癆、等症發生、此種病毒個人受害、原爲作孽之報應、而無罪愛妻之肉体亦受其汚濁、結果又造成早產、流產等害、即或僥倖、安產、亦必体格不全、或爲白痴之小兒、思慮及此、爲之慄然、

此等原因、純係年青失審、因一時錯誤、所得感染毒、或由父母之遺傳毒、與日常嗜好之烟酒毒、肉食毒、加之其他種種毒素、自然能以汚濁血液、而妨止血行、以上病因、古方醫學呼之謂『瘀血』從來對此『瘀血』之排除、即依蛭與吸角瀉血法、或以素稱爲破血劑之峻下劑治療、惟此療法、因痛感其有幾分副作用在中、本研究所特依現代醫學之立場、對古方醫學再行檢討、將體內病毒淸除、排泄之於體外、調整血行造成無毒之身體、既可免去前開之各種症狀、即能造成顚狂之腦梅毒與空骨之脊髓癆、或遺傳與兒孫之惡毒、皆可防止其發生、如此最新療法、已經創見成功矣、

免費奉贈
欲知本療法之詳細請以明信片索取即將瘀血療法奉贈之

東京市京橋西八丁堀二の七 古醫學研究所
電話京橋(56)二五八四番二六三八番 振替口座東京六五三〇八番

病毒体毒 請用 フルチ 福祿齊錠

張淸山先生著……
諸君渴望的
三集 洪武劍俠圖
現←已←出←版←了

洪武劍俠圖初•二兩集自出版以來風行全滿一般讀者均欲繼續購讀以窺全豹現在第三集業已出書並蒙諸大文豪賞鑒賜以題詞內容較前兩集尤爲精彩能令人拍案叫絕惟印刷無多購請從速 (批發者價格另議)

總代賣處新京南大街 文興印刷局 電話(二)四九四七
奉天代賣處奉天小東城門外 實話報營業處 電話(四)二三一五

◇定價七角◇

經濟與產業

奉天工業發明展
自廿六日至三十日 於奉天貿易會館

奉天商工公會、奉天省商工公會、社團法人滿洲發明協會主辦、並滿洲帝國發明特許局、奉天省公署後援之第一次奉天工業發明展覽會、自本月廿六日至三十日五日間、在奉天貿易會館開催、奉天商工公會現着手準備、向各方面、發送左記趣意書、

第一回奉天工業發明展覽會趣意書

按我奉天省、具有悠久之遼河文化、省內各地自古以來、遷地方固有之產業、加以工業技術之進步、已成宜於重視之地位、洎乎近世本地方、各種天然資源、素稱豐富、尤有特殊者工業經營上、確可立足之重要條件、如燃料、動力、水力、土地、勞力等、取而得之亦無困難、惟一般內外人士、徒眩於資源之富、未嘗察其消耗、迨夫今日始知背後會有莫大之漏卮、有時或遇戰亂、有時或遭軍閥、苛政摧殘、艱難困苦、幾經波折、乃睹今日各種工業振興之蕩蕩坦途焉、現伴隨滿洲國產業開發五個年計畫之進行如、鞍山、本溪湖、撫順等各重工業地帶之發展、奉天尤重工業之中心、亦即躍進工業之都市、如交通有各鐵道線之聯絡工業之勃興、眞有如潮湧之進步、我省與他省不同之奉天、有無量的天賜資源、前記者僅利用其中之一部份、現在埋藏而未開發者、不可勝計、所開發者、不過九牛一毛耳、至埋藏者、今般如何開發、如何利用、如何進行、極宜特別注意、因爲對我滿洲國國運之消長、有重大關係之問題也、

又回顧今次之中國事變、應其意義、應其成果、可齎來東洋歷史上一大轉期、聖戰一年有餘、此間無敵皇軍所收戰果、實冠世界之戰史、雖早入第三段戰階、而第三國之消耗策戰、益爲陰險、內外諸形勢之前途、必不許預測也、現今滿洲朝野、高唱開發資源計畫、資財充實、以東洋永遠之和平、準備招來最大之目地、所以奉天商工公會、奉天省商工公會、滿洲國發明協會、共同開催本工業發明展覽會、凡省下各地所生產之工業品資源及發明創案參考品、滙聚一堂、以之介紹並宣傳、省下各工業躍進之現狀、隨同指示、共資源開發利用之道、與發明創案之重要性、確信應現今之時局、有深大之意義也、希關係各位、賜與本企劃之贊同、並期作有效之援助、不勝盼禱之至也、

主催 奉天商工公會 奉天省商工公會
社團法人 滿洲發明協會
後援 滿洲帝國發明特許局
奉天省公署 奉天市公署

滿洲綿聯 標準價格決定

【奉天】滿洲綿聯十九日在大連大和旅館、開標準價格決定委員會、改正現行標準價格中與現在市況不合理之點、第一回較當時低落若干、今明日申請政府承認後發表之、

總局之重要方針 傍系會社之監理

滿鐵基鐵道業務一元化之根本方針、從來總裁室監理課、監理之傍系會社、特對鐵道業務密接關係之諸會社、悉委鐵道總局之監理、而今後該諸會社及鐵道之業務得連絡、謀層圓滑、直接爲担當機關、今回總局長直屬下新設業務課、該傍系會社監理方針之變更、係滿鐵多年之懸案、故其結果爲頗期待、再說關于鐵道總局監理之傍系會社、現爲銳意研究中、大体爲左記七社、

會社名 本社所在地

大連汽船（大連）日滿倉庫（東京）大連都市交通（大連）國際運輸（大連）福昌華工（大連）營口水道交通（營口）滿洲航空（奉天）

奉天各銀行 八月末結賬

中銀調查八月末奉天各銀行結賬如左（單位千圓）

	八月	前月對比
△存款		
中銀	一七、三六九	（十）四、〇三〇
滿洲系銀行	六三、〇三五	（十）一、三一八
日本系銀行	一四、六一九	（一）一、三四〇
中國系銀行	三、九一七	（一）二九二
外國系銀行	六、七七七	（十）九七九
合計	一〇五、七一〇	（十）四、六九五
△貸款		
中銀	二〇、四九八	（一）二三六
滿洲系銀行	九五、一三六	（十）五、五五五
日本系銀行	四一、二八六	（十）四八七
中國系銀行	五、七一三	（一）八二
外國系銀行	二、三三七	（十）四八九
合計	一六五、一七二	（十）六、四二一

滿洲重工業會社 新資本團之結成

【東京廿一日電】關于滿洲重工業之共同銀行團結成豫想以興銀爲中心、努力成立、共結果漸得共同資本團之諒解、廿一日於興銀開催第一次會合、共銀團團員、基投資、之一元化的起見、以滿鐵之同樣之會員爲組織、對該會合鮎川總裁以下會社側首腦部亦爲出席、就年次資金計畫、爲詳細報告、對昭和製鋼所股份繳付爲充當之起見、年內以滿洲國政府保證付、第一次社債三千萬圓爲舉行、已諒解成立矣、條件爲四分三厘、

鐵道總局重役之 新構成課局担任

【大連】因此次之職制改正、鐵道總局之構成、已改正爲直屬課四十局一委員會、但對于此等部署之重役之担當、大体已決定由中西理事担任直屬課、人事局、附業局、由平山理事担任工務局、建設局其他由佐藤理事担任、惟經理局、於原則上、則應由佐佐木副總裁總攬、至於伊澤理事、因與中西理事交換遂決定担任總局本社之總務關係云、

都市問題總會 出席者車費減價

鐵道總局、十月十日至十五日、於京城開催京城府主催之第六回全國都市問題會議總會並第七回水道協會總會、對於參列者、運動減價如左、

一、減價區間、滿鐵所管線、連帶由各驛至京城驛往復、

二、減價期間十月一日至十五日、

三、通用期間乘車券發賣日起至十月三十一日、

四、等級及減價數二三等祇限往復大人普通運費二成云、

滿鮮國境開發之心臟
觀鴨江水電工事（1）

滿洲之冬期間結氷爲頗長、停止水流、故水車等殆不能見、動力用之水量使用爲頗稀少、電氣事業等、故水力發電由最初全然所想不到、堰止松花江鴨綠江等之本流、而設堰堤等數年前亦多不爲想像之點、

然滿洲產業五年計畫、日滿之生產力擴充、該對夢想事與斷行之機、使用煤之火力發電對勃興期之各種重工業乃至化學工業需要熱量、不能充足、故今特迫於大規模之水力發電事業之必要、

查最大規模之發電、不僅依水力、以火力亦得擴充、故對今後之電力增產亦有火力電之計畫、然火力發電比水力、發電所建設後常要多量之煤、企業之採算上爲不利國家經濟上盛的煤之需要、不能追隨、於邦日本之重工業之大發展對旺煤消費之大、雖煤國滿洲依隣國內依機械勞力之不足、輸送關係之故障等、現呈煤之不足、故滿洲國政府對電力增產使用水力爲賢明的英斷、於產業五年計畫、五年之最後之總發電量、水力火力呈等量之狀態、如以上、水力發電、發電所建設後之原料費殆無必要、故設備之規模、以最大程度、爲有利、然滿洲之水力發電之規模、係驚異的大規模工作、就中鴨綠江之規模以第一期計畫之水豐發電所一處、有七十萬啓羅瓦特之出力、對現在之滿洲國總發電量約五十萬啓羅、遙爲凌駕、比島國日本之關係、爲頗大量、

滿洲國政府、爲國家產業之統制原動力、企圖發電事業之統制的發展、或斯種爲大規模事業之急速着手方便水力發電事業之國營爲決定、鴨綠江之場合、國境河川之關係上、滿洲國政府國營之形式爲不可能、新設鮮滿兩側共同出資之會社而使共經營、去年九月生誕滿洲、朝鮮兩鴨綠江水力發電株式會社、新會社兩社均爲滿鮮兩側折半出資、出資者爲滿洲側政府、朝鮮側長津江水電、東拓、朝鮮送電之各民間會社、最初兩社均爲資本金五千萬圓、兩社合計一億圓之繳付爲資金、建設第一期計畫水豐發電所、

記者視察水豐發電所之建設狀況、對大規模工事之完成目擊其努力之狀、對日滿之工業水準爲驚異的之發展關聯該發電所之地理的環境、以今後如何之狀態、任滿鮮國境開發耶？爲注目之點、

新高 香蕉糖

少爺。小姐們的伴侶

新高香蕉糖

新高 駱駝

上野醫學博士指導

維他命A·B·C·D·E充分含有

讀書。運動。散步等莫忘携帶與愛用

附帶彩品

新高製菓大連工場

治尿 G-U-塞

奏效特異、神速因其成分與其他治淋藥迥然不同對於組織之滲透性及白血球之喰菌作用特別加强即其藥力乃係深達性無微不入可直搗淋菌之巢穴而肅清之

藥效之說明與其費千萬言不如聽曾服者之一語更不如自身試服一次

治尿 G-U-塞

▼治愈成績▲

十人中二—三人服後 一—二日內止膿

同 三—四人服後 三—四日內止膿

同 四—五人服後 五—六日內止膿

其他各種症候亦漸消退以至斷根

（著名藥房均有出售）

滿洲批發處 柳韓洋行股份有限公司 大連市駿河町十九番地

特效淋治藥 特效淋治藥 特效淋治藥

博愛醫院

院長 醫學博士 孟天成

副院長 醫師 日沖飛那

大連 市小崗子濟宏街

本院電話 （三）一六六六 （三）二六六六 （三）三六六六

外科（內臟 肛門 整形） ③一四八七

內科小兒科 眼科 齒科 花柳 ③二七九

皮膚耳鼻咽喉科 X光線科 ③一五三三

產院新設 電話 ③一六六六 ③二六六六 ③三六六六

新館（本院西隣）電話（三）二八〇五 （三）四六六六

主任 產科婦人科 女醫師 日沖飛那 女醫師 中村二字 女醫師 稻垣雅子

產婆 樋口佐和 坂元カヤノ 德山ノシ 沼本泰子 片岡シツ子 大久保カメノ

分院 市內奥町 電話（二）一八五

敝報廣告事務 請通電話 二一二〇二二 盛京時報廣告部

銀花集

最新電影歌曲 精美印刷 奇異裝飾

每冊定價三角五分 現售特價八扣 外埠加郵二分

代售處 奉天鼓樓北各大書局 全國各省市縣鎮書局

發行所 奉天西華門外 正大商店

健胃固腸丸（けんいこちょうがん）

貴治痢疾腹痛胃腸病靈藥

胃腸衛生必備

夫胃腸爲人身營養最要之機關首宜注重其衛生以保强健否則腸胃衰弱百病叢生彼傳染病中如紅痢霍亂等症病勢猛烈極易奪人性命他如因水傷食傷而起之吐瀉腹痛消化不良諸病無論男女老幼人人日常所易患一言以蔽之曰胃腸不衛生耳故欲謀胃腸之衛生不可不先服健胃固腸丸此丸功能補胃整腸專治紅白痢疾痧疫胃痛腸炎消化不良吐瀉腹痛胃腸衰弱各症如能日常服用可保胃腸强健益壽延年也

全國有名大藥房均有出售

藥價 貳拾錢 參拾錢 五拾錢 壹圓

總發賣元 谷回春堂大藥房 大阪市東區伏見町

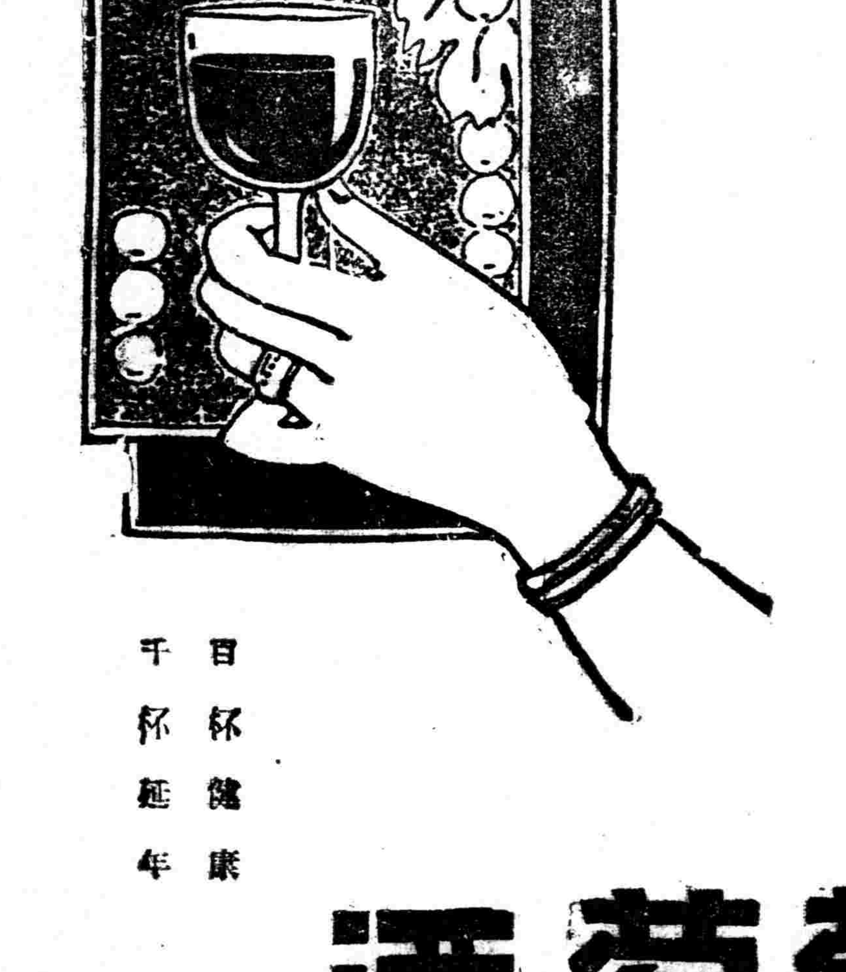

妻——郎君！你的身體當加保養請你每晨喝幾盃吧！

夫——是的我從此便要喝葡萄酒了

日杯健康 千杯延年

赤玉牌葡萄酒

明治卅九年十月廿四日第三種郵便物認可
大同元年七月二十六日第三種郵便物認可

盛京時報

晨刊
晚晨刊共三大張半

康德五年九月廿二日 昭和十三年九月廿二日
THE SHENG CHING SHIH PAO
（日刊） 星期四
西曆一千九百三十八年 陰曆戊寅閏七月廿九日
第一萬零二百三十三號 （一）

時論

歐洲二大陣線之新動向（上）

一○英國外交之轉變　歐洲於晚近三四年來○有羅馬伯林陣線與巴黎倫敦陣線之對抗傾軋○勾心鬥角○尤甚彰著○常以此爲中心掀起國際間之各種波瀾○日本則因與德意兩國締訂防共協定○自然參加羅馬伯林方面之陣線○爲世人所共知○詎料至最近○竟有昔日冤家今日密友之情勢○更進又有英法德意進行四國妥協之說○但同時於另一方面○上述兩陣線又各自圖謀鞏固各自之陣線○實爲一極複雜之新局勢也○

於此新局勢○居於第一把交椅之腳色則爲英國○亦即英首揆張伯倫○張伯倫爲一現實主義之政治家○知外交之爲物○必須隨時應變○而不宜墨守其舊章○又知於國際政治舞台上○亦不宜爲法西斯或德謨克拉西等意識所拘泥○大致此爲英人之特徵○與法人動輒爲意識所束縛者○大不相同○故張伯倫爲轉換其現實外交計○不惜使艾登下堂而繼之以哈里法克斯爵士○其方針終於進而具體化其第一之誕生物○即四月十六日成立之英意協定是也○

二○英意英德協定觀　關於英意協定內容之說明○於茲省略之○要之兩國爲阿比西尼亞問題○發生激烈之爭執○一時地中海之風雲○陷於極度之險象○關於西班牙問題兩國亦曾賡續其抗爭○然終由妥協而恢復舊好○並締訂關於維持地中海之現狀○承認意大利之合併阿比西尼亞○撤退西班牙義勇軍○取締誹謗之宣傳○以及其他關於紅海○及菲洲○阿剌伯諸地方各種之協定○就中承認意大利征服阿比西尼亞一欵○其爲英國最大之讓步○自不待言○惟以國際聯盟前有反對之決議○必須再經國聯理事會取消之始可○英國爲履行其手續○故於五月九日於日內瓦開會之國聯理事會○英國即提出此問題○嗣經同月十二日會議討論之結果○以議長宣言之形式○表示承認不承認一任各國之自由○夫國聯既加制裁於其先○乃不旋踵而又推翻其前議出以承認之舉○此實不異於國聯自戕其生命○於國際政治上○含有極重且大之意義○然則對不承認滿洲國獨立之決議○將如何處理之乎○彼等固應負荊以謝其輕率決議之罪○而速爲之取消也○

此姑置而不論○今英意既重歸於好○兩陣線之一角可謂之已互相接近○而法意之握手○勢亦必繼之而起○蓋法意兩國之關係○不似英意之複雜○亦不似英意之有宿怨存於其間○如經協議○其協定之成立○自當不遠○況最大難題之承認阿比西尼亞○及撤退西班牙義勇軍等問題○原則上已由英意交涉解決○關於地中海之原則○大致亦已作成○協定較易○並無困難○如斯○地中海方面之形勢○將先恢復其平穩狀態而無疑矣○

其次英國亦擬與德國締訂協定○於去年十一月已由當時之樞密院議長哈里法克斯爵士赴伯林與希特勒等會見非公式進行交涉之準備○其後雖因德奧合併事件突起○英德會談○一時中輟○然於最近必再見其復開也○

英德協議○以殖民地問題○爲最重要○德國要求恢復殖民地○英國亦有意不惜讓菲洲若干土地與德國○有人以爲英欲讓之地○即原屬德領東菲之再葛尼加○加梅倫○托哥蘭德等地○從前之德領西南菲洲○即今之南菲聯邦委任統治領○倘取此○英國亦必感困難○總之決定與德國土地之範圍○誠非易事○若僅爲供給德國原料之方便○尙不難發現實當之辦法○若言及割讓領土之範圍○雙方意見○決難一致○況此等殖民地○於國際聯盟統治下○均形成爲委任統治區域○故有經委任統治委員會處理之必要○又如果返交德國爲交替委任統治○則不但不能不服委任統治的條件—例如非武裝條件○以理論之○第一須先歸於國際聯盟○但德國必不肯同意○可知其前途之尙多荊棘○梗於其間也○然英國向即熱心於改善英德關係○德國之希特勒○亦置英德親善爲重點○故英德會談○亦不能不謂其有相當之期待也○

勘誤　昨『哀人類之浩劫！』論題下第二段第二行之『僻』字係『假』字之誤又第四行之『如』字係『各』字之誤應即更正

老蔣窮途竟倒行逆施

湄江西盡割英國

國府與英改訂滇緬國境

【東京二十日電】據確實之情報稱、關於多年英華間紛爭原因之緬甸雲南國境劃定、蔣介石基於去年四月第三國人（瑞士人）交相共同委員會之現地調查、將爨爭地域、五分之二割讓英國、而完了國境劃定調書之作成調印、然而蔣介石政府本年以來、見英國對右國境劃定有不滿之意、以英國對蔣援助爲條件、大體決定將湄公河以西之地域、割讓與緬甸、規定如此國境改訂、已與英國政府之間、重新締結如左、

一、英國經由雲南、緬甸國境與以軍需品輸入之便宜、

一、對於雲南側道路及飛行場之施設、補助其一部資金、

一、默認於緬甸印度及馬來半島方面、中國側之反日宣傳、

又當該割讓地帶、據說砂金及其他鑛物埋藏量頗富、於英國側迅速派巴馬哥波雷遜開始鑛山實地調査、一方蔣政府亦着手緬甸雲南連絡汽車道路工事云、

孟縣西方敵盡蟄伏
豫省黃河北岸肅清

【北京廿日電】進至河南省黃河北岸之日軍某部隊、由孟縣出發、修理每隔四五十公尺被敵軍破壞之道路、節節前進、十三日午、猛攻南社（孟縣西方九公里）及其北方趙坡高地敵陣、下午三時、奪取該陣地、又於是晚夜襲店上村（南社西方一公里）附近敵陣地、擊退該陣地之第百零六師一人、十四日拂曉奪取陣地、趁勢擊滅橫北瀛方高地百六十六師兩團約三千人、敵棄屍二百五十具、又於十五日猛攻店上村西方八公里坡頭鎮附近敵軍、將該地占領、又於十六日晨急襲共西方地區擁有迫擊砲之敵軍約七百、下午二時、將其擊潰、是役敵棄屍百五十具、日軍損失、陣亡一人、負傷八人、望共輕微、日軍本部隊力攻、一壘復一壘、向西步猛進、於是完全掃蕩孟縣西方黃河北岸、隴海路西段敵軍、大受重壓、

商城日軍陷高家畈

【商城廿一日電】自商城南進二十日午後、佔領新店東側高家畈之日本部隊、於該地附近戰鬪、鹵獲鹽四百袋、圓匙百隻、其他軍需品多數、而因日軍追擊急、敵無携此等散兵壕構築材料、或道路破壞材料之暇、倉皇潰走云、

青少年義勇軍 踴躍就壯途

【敦賀廿一日發】國通自日本全國選拔之滿蒙開拓青少年義勇軍三百卅一名於廿一日晨自茨城縣內原訓練所抵敦賀乘午後二時出帆之日滿連絡船哈爾濱丸、踴躍出發、

蘇俄掌握西安軍政
隴海路黨軍紛紛逃亡

【石家莊廿一日電】由舊東北軍及山西省籍人所編成之暫備第二師、擔任西安附近隴海線之警備、因彈藥糧食無人補給、及給與不良、業已全体逃亡、侵入甘肅省而遊爲匪賊、此種風氣、並漸次波及陝西省內之黨軍、今西安附近有赤附近、有赤軍將校百餘名指揮華軍、共首腦爲名沙夫蘇臘夫之赤軍少將、凡軍政軍令以及指令、皆由該少將任意爲之云、

國府急派中央軍
在田家鎮極力築陣

【上海廿一日電】長江要衝武穴既陷落、黨軍對武漢防衛第二陣之田家鎮、集結兵力、更似增嚴防備施設、田家鎮古來爲鎮護漢口要隘以素未攻破之要害聞、當勇猛果敢日軍進擊之下、豫想將生中國史上未曾有之田家鎮陷落之結果、據昨日漢口外人側確息、國府遂將中央軍精銳、向田家鎮增派、備有隔長江攻擊之最新式砲重數尊云、

安藤氏赴華北

【上海】政友會代議士安藤正純氏、於十五日來滬以來、與當地各方面首腦部會見、赴南京蘇州等處參觀後於廿一日乘上海發奉天丸赴華北

日政府對於國聯勸告書
正式決定斷乎拒絕

【東京廿一日電】十九日國際聯盟送達之基於規約第十七條第一項之勸告書、帝國政府對之回答案、已由外務省作成案文、廿一日閣議時、由宇垣外相報告該案文、各閣僚無異議、正式決定拒絕態度、因之外務省、於當今日辦理正式回答手續、同時將帝國政府之態度、向中外宣明云、

我等所向豈誰能阻
墨索里尼宣明援德決意

向不欲聽余意見或不聽余意見者述說意見、、毫無益色、歐洲之地平線處、亦漸露曙光、然我法西斯黨員、當知時機尙早、不宜充分樂觀、此劇且閉幕乎、抑閉幕前我等亦必須登台耶、此實爲我等所必須嚴重監視者、革命、已致諭意大利人保持冷靜與自省、果意大利人需要試鍊、則毫不躊躇而往試、十六年前、我等開始向羅馬進軍矣、於今、我等重新開始向羅馬進軍、此進軍正未終結、豈誰何所能阻止乎、

德匈波已訂圍攻之盟乎？
二國代表先後訪希特勒

【柏林二十日電】匈牙利首相陰列第氏、外長狄康亞氏、與參謀長菲霞氏三巨頭、今日突然訪問貝爾西第斯哥登、於德國外長蒞場下、會見希特勒總統、關於捷克問題、有所討論、關於要求七十萬匈牙利少數在捷民族自決權、開陳其主張、更波蘭駐德大使李普斯基氏、是日亦趨貝爾西第斯哥登別墅、訪問希特勒總統、似主張捷克內波蘭少數民族之自決權、更鑑於波蘭已於波蘭國境調集大軍之事實以觀、衆信德、匈、波三國、對於捷克、已作軍事之包圍矣云、

羅國拒絕赤軍過境
蘇聯則不能援捷
蘇聯代表向捷通告

【日內瓦廿日電】相傳、蘇聯因援救捷克時、赤軍須經過羅馬尼亞領土、蘇聯與羅馬尼亞間、關此已成立協定、據確軍通過羅馬尼亞、不予保障、羅馬尼亞靈所規約許可蘇聯軍通過者、並基於假定法國援助捷克云、蘇聯代表部、知羅馬尼亞外長有如右之通告、廿日亦對海德里錫代表、通告因羅馬尼亞不許可赤軍通過、不能援助捷克云云、其言曰、莫斯科政府、雖有援助捷克之意思、而羅馬尼亞政府、如拒絕蘇聯軍通過羅馬尼亞領內、則蘇聯政府、對捷克所與援送軍隊一事、便不可能、

波蘭對捷索失地
要求恢復捷內舊領
已向英法發出通牒

【華沙廿日電】波蘭國內、隨同捷克問題重大化、擧國一致之機運、澎湃以起、國境附近都市、連日大開援救居住捷克國內波蘭民族大會、十九日下午、該大會復提出奪還捷克乘索索波戰爭難局奪取之第勸地方問題、全場一致議決、採決現今爲奪還該地之絕好機會、一方、波蘭政府於十九日對國境警察隊、命令隨時向捷克國境出動、衆信波蘭此擧、所以向中外昭示已脫却其向來之追隨德意志主義態度、苟有必要、任何時期、均有起而擁護

捷克與論 俄然強硬

【巴拉加廿一日電】英法兩國政府於廿一拂曉倩駐捷公使本國人民云、促諸修大總統重作考慮、勸告共完全允諾英法共同解決案比諸修大總統於廿一日晨召集緊急國務會議、協議最後方針、又當初預想捷克政府當對英法案出以協調的態度、不意竟提出強硬要求、此蓋由於捷克輿論強硬、及風聞英國國內反對張伯倫對捷對策者抬頭所致云、

○○○

【華北廿日電】於捷克國內擁有約十萬波蘭少數民族之波蘭政府、對瓷廸典問題之歸趨始終注意、注視其推移、現以史迭登問題以英法兩國共同提案、已見最後的地步乃、廿日對英國法國兩政府發出通牒、通告以決定要求恢復現在成爲捷克領之舊波蘭領的先地方、

閻錫山 末路可憐

【石家莊廿一日電】盤踞山西之中國大軍閥閻錫山、今潦倒於山西西南部西端之吉縣山中、因繼續敗戰及不便之山中生活、已使其身心俱悴、且心臟病復發、山中又不宜攝生、致病勢頓亘、已形危篤、彼麾下之山西軍、於離石附近之戰鬥、曾受日軍撤底的打擊、與蔣政權之連絡、已完全斷絕、武器糧食欲補無從、士氣沮喪殆盡、軍紀紊亂已極、其未來惟自就棺槨耳、

×××

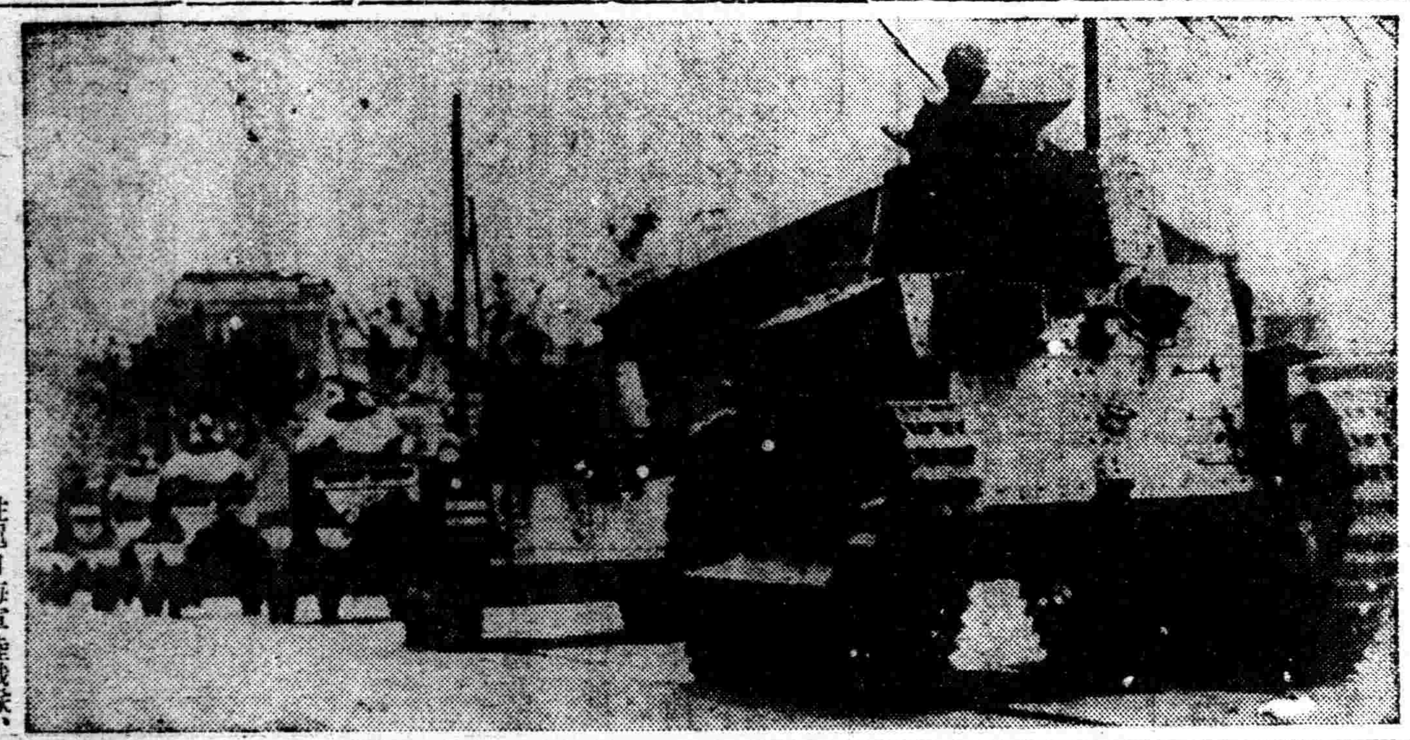

日軍舉行市內行進

駐滬日海軍陸戰隊、於十七日、係值黃河戰捷紀念日、出動戰車、隊伍堂皇、擧行市內行進、威風大振、

中華民國

聯合委員會設立意義
在建設新興中國
善處漢口陷落後情勢

【北京廿一日電】中國臨時維新兩政府、以漢口陷落、迫近眉睫、爲謀實現即應蔣政權沒落後客觀的政治情勢、名實俱符代表新興中國強力統一的政府、委組織新中央政府萌芽之『中華民國政府聯合委員會』、而對於中央政府樹立之醞釀、已胚胎於三月廿八日維新政府成立當時、爾來兩政府間、續行以共通政務運營爲中心之合併交涉、四月四日、維新政府行政院長梁鴻志、財政部長陳錦濤、綏靖部長代理任援道三氏、赴北京外交大樓、訪臨時政府王克敏行政委員長以下各委員、衆致維新新政府成立之辭、前後亘數小時、進行會談、其後、王克敏氏衆爲答禮、就訪日之途廿日抵上海、訪梁行政院長、圍繞合併問題、昨第一次會談、如斯、兩政府待機運之釀成、並向行政財政等整理、銳意邁進、五月十六日、關於關稅統稅、鹽稅兩政府成立協定、一方日軍南北互相呼應、攻拔徐州、粉碎兩政府中間蟠踞之頑敵、繼將其向西方驅退、新政府成立客觀的條件、顯已好轉、越及六月二日、臨時政府上海在連絡員鮑觀澄氏抵上海履新、担當兩政府間之連絡、翌三日、兩政府駐日弁事處、又行合併、由孫湜氏衆任、衆信維新政府移轉南京後、新中央政府便急速實現矣視頑迷之蔣政權一派、猶特法蘇援助、陸續抗日、遂迫於間其牙城漢口、最後鐵槌之必要、是以日本海、陸空步武堡壘、展開漢口攻略一大聖戰、此間、兩政府與作戰進展、互具表裡、努力皇軍、樹基礎之確立、而漢口陷落、亦迫眉睫、治下民衆間、澎湃"蔣下野"聯日交邦之聲、逐漸翻起、爲善處宿命的蔣政權之沒落、與中國新政治情勢、新中央政府樹立客觀的條件、乃全具備、因之、維新政府代表梁鴻志陳羣溫宗堯三氏、與臨時政府代表湯爾和趙元威梁亞斗何庭鍼四氏、於九月九十兩日、在大連大和旅館會見、進行準備的協議、在此大連會議、決定如次諸項、

一、關於以本會談設立聯合委員會、正式會合之預備的協議、

一、兩政府合作新機關名稱、爲『中華民國政府聯合委員會』、

一、聯合委員會第一回會議、在北京開會、

一、聯合委員會、即應武漢陷落後之新情勢、使日本軍佔領地域內、政府共通政務統制、並使新中央政府容易樹立爲目的、

一、將來蒙疆、自勿待論、將政府沒落後之漢口政府及西南地方、若行獨立、則擴大至亦包括西南政府之中央政權、共下統一交通、通信、郵務、財政、海關、統稅、教育、外交等、政務、

關於此等委員會組織根本方針、双方意見、完全一致、茲遂至北京正式會議之運武、

君欲食眞正最上等小麥粉乎請購長城牌麵粉

敝社以最精良機械製造最上等小麥粉向來暢銷於遼西各城市今爲救濟麵慌起見乃晝夜加工製造各處主顧如欲成車大宗購買園所歡迎然少量[illegible]則敝粉百袋均可分與由火車零担運上極感便利條長城牌[illegible]等粉價每袋五、八六如外埠買主必須車站外加車力每袋三分價紙下付倘欲函購請先由中央銀行照數匯款但代金謝絕

溝幫子 長城製粉株式會社啓

緊要聲明

今聘永尾龍造先生爲敝號等常年顧問嗣後對外一切均由該顧問負完全責任特此聲明

本溪縣 廣泰盛 公悅成 張碗鋪 福增利

緊要聲明

茲經本溪縣廣泰盛公悅成張碗鋪福增利等商號聘敝人爲常年顧問嗣後該商號等對外一切均由敝人負完全責任恐未週知特此聲明

永尾龍造 電話三一五五八七

遺失地照聲明作廢

啓者敝人等於事變地照被匪焚燬除請縣補發新照外聲明作廢

照名	面積	四至東南西北	土地坐落
薛萬隆	二垧五	河王夏夏	仁一呼蘭屯
王殿	八垧	田分水郭分水	仝
刁椿	六垧三畝	河劉分水田	永吉屯

磐石縣 薛萬隆 王殿 刁椿 同啓

大照被鼠咬毀聲明

于水生領名坐落西安縣境東安村內坎字一千零五十三號下則地五十五畝大照一張於大同二年夏季因避匪搶將大照藏於墻縫內被老鼠將大照咬毀特此登報聲明

西安縣東安村 于水生啓

戶管埋爛聲明

姜煥興領名坐落西安縣境東安村內辰字一千四百十六號下則地卅畝辰字一千四百十七號下則地三十四畝戶管二張於大同二年五月二十九日埋於地內嗣後起出糜爛不堪特此登報聲明

西安縣東安村 姜煥興啓

緊要作廢

爲聲明事查氏夫王桂香故後遺產悉在兒媳王黃氏手中氏現在鐵嶺法院起訴求法律解決無論何人對於氏夫之遺產有危害或與王黃氏私結借押典賣各項契約者氏概不承認恐未週知特此登報聲明

鐵嶺八區夏家窩棚 王郝氏啟

律師谷滿代表伊良緊要聲明

頃據伊君良稱鄙人祖塋郎家墳坐落奉天市西毛君屯該塋古松經鄙人由族衆手買得有買契爲憑爲永保祖塋計曾呈蒙奉天市署令區保存名勝古蹟在案倘有盜賣上記墳樹者無論任何人買去概作無效請代登報聲明等語合代登報聲明

奉天地方法院北胡同一號 律師 谷滿謹啓

遺失支票

敝號於八月廿六日開出小西關興業銀行支票一〇九九四號國幣百元當日遺失除掛失外聲明作廢

奉天大什字街路西 義增號啓

緊要聲明

茲鄙人與妾侯潔軒又名侯繼拂双方協議彼此永遠脫離關係除眼同中人立字存証外特此登報聲明

聲明人 劉桐謹啓

聲明作廢

鄙人李春霖領有滿洲商業股份有限公司三字第三九號股據一張計六十股李浴塵領有三字第四十號一張計四十股因途中遺失除請補發外前項股據無論落於日滿人手概作廢紙特此聲明

李春霖 李浴塵 啓

對於大連埠頭存貨 政府强制收買

將開委員會協議諸般處置

【新京專電】關於大連埠頭滯貨處理一對策、日前滿鐵埠頭事務所、以新聞廣告、對於貨主、雖要求領取處置、然無反響、反益見累增、一方、遂對滿洲國政府及關東州廳、要請關於强制處置之當局善處、是以政府亦調查一滯貨激增之原因、結果、視爲業者基於不純之動機然故政府亦固確强硬決意、將此意旨、以產業部次長及關東州長官談、向貨主發出警告、同時、更表明過一定猶預期間、猶未判明所有主、則對此等滯貨、使滿日商事、取强制購買處置、之意向、其後、所定猶預期間、第三四日祇有一部滯貨之領取、此外相當量依定强制購買、其第一着手事項、爲於鐵鋼機械類砂糖洋灰木材小麥粉等中、先斷行收買設定國內統制價格、之鐵鋼類、關係主管廳、設定適時購置價格、逐次强制購買、因此、故府於猶預期間滿了前、軍產業部、經濟部、關東局、關東州廳滿鐵、日滿商事等代表結成之『滯貨管理委員會』、宜急速組織、在大連招集委員會、關於購買處置諸般、有所協議、決定後立即以當局談之形式、發表聲明、決定即時斷行收買而强制收買、一部亦以爲須有法的根據、當局則持不必然之見解、苟有必要、則以產業部令或布告之發令、即已充分云、

五年計畫資金籌措 當局抱樂觀

【新京專電】日前在滿主要會社、向政府當局提出今年度下半期（除中日外）第三國調達之五年計畫、關係使用資材總額、約一億五千萬圓、當局現在對此之資金籌措、頗爲樂觀、原來該等各社呈請之第三國支付豫定額、當此等資材、輸入時、因各會社與貿易業者上所規定之契約額、非爲大連C—P價格、故一切支付額當較該金額、確實少二成乃至三成程度、對此下半期之第三國輸出額、推定略爲一億一千萬圓程度、其中、大豆輸出、七八九三個月間、已達三十五萬廷、價格達三千八百萬圓、十月以降、向新年度下移之價格約三十萬廷內外之大量、故在年末以前之大豆輸出、估計至少亦不下五千萬圓、因之、以上下半期之特產輸出、定能達八千八百萬圓、對此、基於滿德新貿易協定、淸算貿易額六千三百萬圓中、若使用二千萬圓程度、使可塡補該支付額也、抑且本年八月、臨時匯兌局設置、加算滿日匯兌協定淸算殘額、凡二千萬圓受取帳目、則滿洲國對第三國貿易資金調澤、本年度資金籌措、極爲有利云、

滿洲都市問題 研究會創立

【新京專電】滿洲國內各都市間、從無謀其緊密連絡之機關、非常不便、是以各方要望聯絡機關實現、今回爲應該要望、內務局內、置事務局、創立滿洲都市問題研究會、以謀滿洲各都市間聯絡外、對於市政運營、亦行研究、第一回研究會、九月卅日十月一日兩日、在軍人會館開會、該會之組織並運用如左、

組織

一、以滿洲內之各市爲會員、
二、會員各市、置幹事（庶務科長）、
三、事務局設置於內務局企畫科內、推內務局企畫科長新京特別市庶務科長、爲常任幹事、處理會中事務、
四、會開催地之幹事、爲値班幹事、担任與事務局聯絡會、作開催準備、

運用

一、研究會每年開會一回乃至三回、
二、研究題目、由事務局常任幹事與値班幹事選定、
三、會之開催地、於其前會議決定之、
四、研究會、發表關於市政之研究、情況報告、懇談會等、併視察及實務見學等、
五、內務局省公署及其他關係者、得列席大會、發表意見、聽取事情、
六、會可發行機關報、會費會費一同廿圓、旅費由各都市負担、經費充作設備費懇談會費、視察費、

富家强國實踐展覽會 在國都定期開催

【新京專電】協和會首都本部、廿一日午後一時在軍人會館、對具體實踐富家强國運動、而開之展覽會、作種種協議、結果決定由滿洲帝國協和會主催、於十月廿二日至三十日之九日間、在記念公會堂開『富家强國實踐展覽會』、該展覽會分、
一、代用品之部
二、消費節約之部
三、廢物利用之部、
四、產業五年計畫之部、
四部、於關係各機關外、並請求國都市民參加富家强國運動又該展覽會告終後、並向移動哈爾濱奉天、藉使全國民衆、滲透此運動之意義云、

訪歐使節團一行入德境 抵維也納古都 奧境地方長官紛紛出迎

【維也納專電】携帶滿意親善重大使命之訪歐使節團一行、偕同迎往比內加之德國外務省書記官柯里巴氏、乘十九日夜國際列車、通過德意國境、二十日午前八時半、抵德奧合邦後光滿拿蒂斯精神之古都維也納、初抵友邦德意志之一行、抵驛頭時、有維也納市長代理宣傳相、奧大利亞地方廳長、地方事務官等十數名出迎、當即赴普里斯達旅館、正午赴路斯特哈斯、出席奧州長官札、因卡德博士之午餐、是夜赴多腦河出席宣傳相、地方廳長文達登格爾氏主催之晚餐會、續出席火林金飯店之官民合同懇談會、午後十時歸還旅館一行廿四日赴柏林云、

傷警奪槍三惡匪 已被一網打盡矣

大東區警察署、地壇派出所警士方伯明、於十五日午後七時十分許突被暴漢闖入所內、擊傷頭部後、將其所佩之手槍予以搶去逃走、該案發生後、警廳即由瀨川搜查股長以下全體動員、一方於大東區警察署設置搜查本部、施行努力搜查、結果、於十八日即行獲得相當之線索、於十九二十兩日間、互必死活躍後卒於大東區署境地壇官衙胡同、門牌三十號院內、將該兇犯張鴻武等一併捕獲、嚴訊結果、已經供認其犯行不諱、現警廳正在收押中、定日內即將送往法院、依法懲辦、茲其兇犯姓名如下、
▲張鴻武十八歲、官衙胡同三十號元兵工廠工人、
▲關沛然二十一歲、小東關五聖觀胡同十號、元滿洲工廠職工、
▲閔春耀十八歲、鐵西區南八路七十八番地、元兵工廠工人云、

△寫眞說明 視察佳木斯彌榮及千振移民地公畢乘旅客機飛還新京之張總理

奉天郵管局自昨開催 第五回郵政局長會議

奉天郵政管理局、爲謀管下各市縣之郵務事項敏捷便利並向上發展起見、於昨（廿日）上午十時、假大和區加茂町公會堂大禮堂、舉開第五回郵政局長會議、由管下各市縣分局長以及在奉關係各機關代表者出席之下、即行開始、首由奉天郵政管理局長致詞後、繼之開始協議提出議案、及當局指示諸種事項之說明、即其開會日程爲二日間、於今廿一日午后四時閉幕云、

奉鐵新舊副局長赴京

奉天鐵道局新宇木舊鈴木、兩副局長、爲速就任離任辭、乘廿日午後二時四十七分發亞細亞車赴新京矣、

張法相赴撫順

【新京專電】張司法部大臣爲視察撫順方面之司法行政、二十一日午前八時由新京赴撫順矣、

關弘科長抵任談

由大連埠頭事務所長榮轉鐵道總局旅客課長兼旅館課長之關弘氏、十九日午後二時四十三分蒞任、此次就任、雖無若何抱負、然期鐵道優待之向上、以客人爲本位、於如何使得到火車中之便利及愉快上、願盡全幅之力、方爲相應觀光滿洲者、力謀完成旅館之施設以鐵道向達成交通觀光之使命上邁進云云、

瀋陽縣招開防空會議

瀋陽縣公署、關於非常時局下、普及防空知識、及完成防空陣容、爲當務之急、不容稍緩、特於昨（二十日）午前十時起、假該署會議室、招集各警察署長由該署股長級以上全體參加之下、開始防空會議、結果編成防空班、以普及防空思想、並從事防空訓練云、

馮市長視察南滿 植木廳長亦出巡

【哈爾濱】哈爾濱市長馮廣民氏、自蒞任以來、對於哈爾濱都市之全般發展、積極籌劃邁進、該氏爲明瞭南滿各大都名都市建設狀況、於十六日午前十時、偕同井口秘書搭乘亞細亞號列車赴奉天大連新京各市視察市政、聞此次視察、除考察各市建設狀況及網集一般市政資料外、並預定於新京逗留兩日、與政府當局關係者、進行接洽要務、此行視察約一週間、預定二十六日返哈、而馮市長此次視察所網集市政資料、將來對於哈市市政、必有一番貢獻云、
又濱江省植木警務廳長、爲明瞭管轄各縣警務一般施設、並地方行政及防空訓練狀況等特定於十九日由哈出發、赴青崗縣、安達縣蘭西縣等視察並校閱、預定二十五日視察畢返哈云云、

外蒙政府之虐政 苛酷壓迫喇嘛僧

【新京專電】外蒙古政府對於喇嘛僧之壓迫、日益熾烈、最近徵收喇嘛稅而迫其於經濟的使喇嘛僧爲求安居之地、陸續突破國境而向內蒙古脫走、最近已逃出外蒙政府迫害之魔手、由於向綏遠而脫走來之外蒙古喇嘛僧十足暴露外蒙古政府之喇嘛壓迫實狀、
即外蒙古政府受蘇側之嗾使爲壓迫喇嘛僧、由五年前、即施喇嘛僧壓迫之手段、每年喇嘛僧一人徵收二十五圓之喇嘛稅、更禁止翌年一般蒙古人子弟喇嘛入廟、同時對喇嘛僧之廟中生活者、徵收二百圓課稅之强烈壓迫、更對於喇嘛廟、禁止修理在無政府許可而發現修理情形時、將其逮捕、作强制其爲勞働者而使役等暴舉、又於達摩斯庫方面國境接壤地帶、不許有喇嘛廟之存在、强制命其向內地移住、且移住於內地者、不許建立喇嘛廟、只許建立蒙古包、然而至於去年十月、將代廟用之蒙古包亦行沒收、現在外蒙古之喇嘛廟殆爲軍隊所佔領、作宿舍用之小規模廟宇、亦被破壞、而作兵舍建築之材料、如此仍未滿足、外蒙古政府更施以强烈壓迫、對入僧籍者、課賦二十圓程度之喇嘛入籍稅、於事實上使一般蒙古人之喇嘛僧入籍爲不可能手段、在外蒙之喇嘛比數年前已減半焉、

中務勢志部隊 匪賊討伐

【新京專電】三江地區滿日合同討伐隊之中務部隊、九月十八日午前八時頃、在〇〇縣中部山地、攻擊騎馬匪約百名、交戰二小時、制匪潰逃、匪團死七十人棄下小銃十、手銃十、彈藥百七十發逃走、又勢悉討伐隊、九月十八日午前四時頃、在〇〇縣東南山地、奇襲徒步匪五十、交戰卅分、匪皆殲滅、

奉天冰菓組合 國防獻金百圓

奉天冰菓製造販賣組合、基於銷後熱誠、共釀得國幣百元、作爲國防獻金、計福滿、冷香村、天恒泰、大田、益賓興、滿洲冰菓公司、源隆泰、公益、大光、冷味香、德和商店、協和商店、四也支店、義順洋行、信富洋行、須田洋行、水冷天、長記、納凉社、榮養食堂、冷香凝、泉生利、四也支店、永昌行、永盛和、冷香室、廣通達、凉綠冰果社、松繁洋行、梅雪村、福豐洋行、合計參拾壹家云、

金容芳離婚案 法院判却下

南關明啓晨之兒媳金容芳、誣控其翁調戲、在法院請求離婚一節、已誌本報法院傍聽錄、茲聞此案調查結果、認爲金氏所訴各點、毫無理由、又乏證據、况明啓晨年屆六十餘歲之高齡、因終日研究梵典佛經、自居佛堂、即其夫人、皆不與之同居、豈有對兒媳行爲不端之理、並聞其媳金容芳、與其夫情感素劣、曾將明某家中之金飾衣服等物、盜走多數、共離婚用意、固有別因、因此種種、法院乃宣判將其訴案却下、關於訴訟費用、由原告負擔云、

協和會全聯會議前 議案整理預備委員會

【新京專電】協和會、於本年度全國聯合協議會前、將於廿三日起三日間、在中央本部會議室、開上程議案整理預備委員會、該委員會豫爲各省代表委員十五名、中央本部皆先、廿三日午前九時、各省本部長與中央本部側關係者、開對於委員會之協議會、午後一時、移於議案整理委員會、亘三日間、對全聯提出案百六十六件、愼重檢討、分却下、文書回答、提出議案三部門而整理之、而提出議案諒僅四十余件、而預備委員會結果、全聯關催之第一日、即提出組織之議案整理委員會、可告最後的決定、聞議案整理予備委員會委員氏名如左、
奧村四郎（奉天）董吉琨（吉林）瀨吉藤太郎（安東）岡田靖治（通化）宋陟丹（錦州）楊璧臣（熱河）賀滿秀（濱江）伍慰凡（三江）朱維先（牡丹江）邵德馨（黑河）田村如矢（興安北省）董寶琳（興安東省）難波宗治（首韓雲龍都（間島）

意大利墨首相 演說要旨

【新京專電】値茲環繞捷克問題之歐洲、暗雲低迷、盟邦意大利之一舉一動足以喚起國際反響之際、在與貝尼斯、特里艾斯特相結而成防共三角地帶之由的納市所開之法西斯蒂黨大會、席上墨索里尼首相大獅吼、已於廿一日午前一時卅分（滿洲時間）由意大利特里諸電台廣播於全世界矣、而新京放送局、道滿局長以及技術課員等總動員、妥爲準備、以待時至、須臾法西斯蒂意大利盟主莫索里尼首相之意語第一聲準時由的納市遙越山海而傳入轉播機也、演說之要旨如左、

歐洲大戰告終、於茲廿年、在廿年前余適於此由的納就意政府組織之改革、以語諸君、今又歸此由的納市而語黨員諸君者、感慨殊深、歐洲大戰之中、此由的納乃數百萬意人受戰爭戰禍洗禮之處、見之自有新感慨耳、今日意大利成爲非常强國早告統一、此由的納向爲意國重要而且歷史的地點、現在之意大利、已保有法西斯蒂最理想的結成統一、而於過去十六年間、國境地帶亦非常安全、非洲北部之利比亞再劃入意國版圖之內、梵爾塞條約之結果、固遺禍歐洲甚多、然而最近正將漸漸剪其禍根、意大利現在尙未確保空陸海之安全性然現在之意大利、不僅軍事上、即於精神上亦實屬强大、尤以此地由的納之諸君之聲、開於全世界人士之耳、思之自思我意大利之偉大也、但其中誹謗意大利之國有之而人亦有之、惟誹謗他國者、而謂世界一部之惡病、切望諸君與歐洲大戰中同樣在服從、信賴、鬪爭三口號之下以應付之也、

欲解決考試問題請備 數學理化表解全書

本書的內容計分（一）算術表解（4）三角表解（51）化學表解（62）代數表解（3）幾何表解六種、數學理化之精華、搜羅殆盡較之他書東鱗西爪缺而不全者便利良多向爲數學書中之寶筏足供中學教師參考初中學生投考自修之川誠教師之良伴學生之良師也〇全書一大冊、道林紙精印、實價八角、特價六角四分、寄費四分、掛號加八分
〇〇代數表解 一冊二角 〇〇算術表解 一冊二角
〇〇幾何表解 一冊二角 〇〇三角表解 一冊一角半
〇〇化學表解 一冊一角半 〇〇物理表解 一冊一角半
（以上各書一律八折寄費各二分）
奉天 大東書局發行

鳴謝治愈眼疾介紹良藥

啓者敝人年二十六歲因求學時即有眼疾時犯時愈因今春特別事故急火暴發目疾尤重初起紅腫刺痛夜呻吟雲矇遮睛視物不淸行走難堪屢請各醫診治未收效果後經友人介紹德家藥店專門眼科藥發售有年名聲昭著敝急購內服保目全睛丸一盒國幣肆圓外用造明睛藥水一瓶國幣肆角連治七八天大見功效又購用兩次雲矇完全退盡翳障解消轉憂爲喜誠乃妙藥無法可報謹將敝人之像片登報鳴謝略表寸心一傳揚該藥之名譽二介紹同胞患目疾之指南無論患眼疾者遠近之日請速購此藥早除痛苦而得安愈外城購用寄信不悞地址奉天市小北城門外白塔寺東德家藥店即妥
外有郵費一毛 鳴人現住營口市謝青堆子 關至修謹啓

尋人

玆有齊齊哈爾鐵道局營業課員張國俠字劍鳴係遼寧縣人年四十歲身高五尺中患神經衰弱日久不愈遂以精神錯亂於八月三十日致赴哈爾濱市治療不意於前分旅舍中夜半出走至今未歸當出走時身穿灰色條子西服白色襯衫黑色皮鞋髮無帽兩眼發直門齒時露行時頭部稍歪而上常帶不豫之色携有齊齊哈爾警察廳發給居住証明書一紙歐迷卡『OMEGA』牌懷錶一隻國幣若干如有仁人君子知其住宿處所報信因而尋獲者酬以國幣五十元或將本人送至左記處所者酬以國幣百元儲欵以待決不食言
齊齊哈爾市安福胡同門牌五號 張寶珍啓

幾何學之權威（幾何辭典） 張維一著 刻下預約發售

一、本書爲國立高等國民學校及國民高等女學校學生與教授之課外參考的良導師
一、本書取作者教授幾何學之多年經驗結晶讀此書另外不必更讀其他類似之書籍
一、凡爲升學考試而感覺幾何學之困難者更不可不備此書全書百餘頁原定價八角預約發售五角（郵票代金通用惟限於二分以下者）
預約發售處 奉天大南門裡 文華閣

招生廣告

奉天打字員專門養成所

原名奉天打字專門學校
本期新生補助課外日語學費拾圓請勿失此良機女生備有宿舍函索簡章附郵票二分即寄並備有優秀打字員待聘本校備有昭和十三年製最新式打字機
本校校址 奉天市大南關柴草市 代打各種公文信件

哈爾濱醫科大學招生廣告

一、招收學生數 預定七〇名
一、應招資格 國民高等學校畢業者或有同等以上學力者
一、報名手續 入學志願者須向本校索取入學願書、履歷書、身分証明書、成績証明書、性行調查書、一切用紙依式繕寫後並附所管警察署長之身元証明書最近二寸半身脫帽像片暨修業學校長發行之畢業證明書送繳本校報名但無畢業証明書者可於入學日期以前提交有畢業希望之証明書亦可
一、報名費 國幣拾圓
一、試驗地 哈爾濱、奉天、吉林、
一、試驗科目 物理『磁氣、電氣除外』無機化學代數、平面幾何、算術、日本語、國文、（作文）口頭試問
一、報名截止日期 康德五年九月二十五日
一、試驗日期 康德五年十月四日五日六日皆自午前九
一、成績發表日期 康德五年十月二十五日正午
一、入學日期 康德六年二月五日
一、注意 應試者務須携帶受驗票出場應試屆試驗時刻不書到場者則失應試資格已經指定之試驗地不得變更主試者於當日各自携帶鉛筆、小刀、三角尺、鋼筆、象皮、墨水等臨場惟試驗用紙由本校發給
一、在學中諸費槪算授業料年國幣六十圓實習費年國幣四十圓校友會入會費一圓外年國幣三圓制服費約二十三圓帽子約三圓
一、報名處 哈爾濱醫科大學
一、校址 哈爾濱南崗大直街
哈爾濱醫科大學

金獅馬牌

車軸油 鏈子油 床油 白水晶油 馬達油
發財牌滿水 羅巴德洗滌液 冰醋酸、白絞油 扇面肥皂、電石 皮帶油、油漆布 熔接捧、熔接機
奉天大華祥物產公司 奉天市五緯路一五 代表電話二一—四九五九番

奉天漢英女子打字學院招生

『原名華英打字學校』
本院優點 創辦最早 設備最良 機器最全 教材最優 期限最短 費用最輕 出路最廣 薦職最多
入學手續簡便隨時入學並不考試
滿英打字同時練習日語漢文簿記免費教授
本院備有樓房宿舍
簡章函附郵票二分即寄 奉天市大南門裡工部衙門胡同
本院有優秀打字員待聘並代打各界文件

招募汽車生徒

新學期每月一日、十五日（負完全責任教授）
▲指導親切▲教育材料豐富
▲練習用汽車完全新型
學則奉贈
公認 新京自動車學院 首都寬城子一匡街

國光女子洋裁學院招生

◆科別 速成科本科研究科夜課日語夜課
◆課程 日語國民道德洋裁手藝家事
◆開學 十月一日
◆校址 奉天市大南門裡秋爽胡同十號
函索簡章附郵票二分（原名國光女子洋裁館）

大西醫院

診療 一內科、外科、其他各科、 一各種麻醉品慢性中毒
入院隨時應需 院診往診隨意
院址 奉天大和區霞町三番地（平康里西頭會仙閣北路西）
院長 欒德軒

隴西氏理肺丸

止咳 化痰 理肺 定喘
痰喘咳嗽是秋冬的常病 感冒就是這種肺病的大原因
是止嗽化痰嗽的有効藥 是痰喘嗽哮吼的大救星 是肺病的預防良藥
適應症 肺病咳嗽 風寒咳嗽 房勞咳嗽 積年咳嗽 咳嗽吐沫 痰飲咳嗽 感冒咳嗽 經冬咳嗽 咳嗽吐血 咳嗽氣促 痰喘咳嗽 肺癆咳嗽 節令咳嗽 痰中帶血 吐痰腥臭
本丸是肺癆病的大敵是痰喘病的福音隴西氏理肺丸爲本堂漢醫李慶陽先生發明並普理婦女小兒各科
定價 小盒國幣二圓 大盒國幣四圓 二十丸 詳細說明函索附滿洲郵票四分即寄
總發行處奉天大西邊門外 鴻育堂啓 電話二三三五一號

食慾和便通是健康的泉源

病人

請醫診治、醫師首先打聽有無食慾、及便通怎樣。因爲食慾和便通均是操縱疾病的動機、所以是醫師診病强有力的目標。縱爲沉痾病人、苟有食慾和便通、那是日就恢復的兆候。反之縱使沒有自覺症狀、若是食慾不振、便通失調、那也是健康有所障碍的鐵證。由此以觀對於以上問題非加相當的警戒不可。——「若素」具有促進食慾整頓大便的偉効、夙爲許多用戶所證實的。

促進食慾

加强腸胃

從來對於食慾不振、習用澱粉酵素的消化劑、苦味的健胃劑以及硒基酸的整腸劑等。但這種藥劑因屬對症的化學藥、故雖有効果也不能持久、是乃美中不足。一般人只會說是食慾不振、然尋其原因、大致可分爲下開三種

1、因消化不良而起的
2、因胃病而起的
3、因腸機能障碍而起的

若不考察症狀的來源、而妄用消化劑或用健胃劑或用整腸劑、終歸徒勞無益、那是當然的結果。然今有「若素」、是一劑兼備此諸般作用的妙品替對症藥而解決向有的困難。因爲本藥

1、含有如澱粉酵素、蛋白脲等効能助長消化的要素。
2、又含有効能整腸的硒基酸
3、又具有挽救腸胃機能反常的所謂細胞原形質賦活作用。

所以如服用「若素」、則凡因消化不良而起的、因胃病而起的以及因腸機能障碍而起的種々食慾不振、均能迎刃而解、及早復元。而且這個現象不是像對症藥的一時的効果、確是因腸胃機能根本復元而起的健全食慾。

功能整頓大便

連用亦不成習慣

大便閉塞不通的時候、因細菌的作用、便起腸內異常醱酵、發生毒素、招來種々障碍。此種毒素、病理學上也算爲便秘的主要原因。

乳幼兒的夜啼 大率因便秘而起

結核病者的咯血 也往々因便秘而起

孕婦的便秘 阻害胎兒的發育

婦人的雀斑 小皺也因大便不順而起

辦事員的頭痛 上火、眩暈、失眠也多因便秘而起。且據最近的研究判明

常習性便秘者的四分之三 都是已害及肝臟機能、反之大便一經通順、連肝臟機能都可立見復元的事實。

至於便秘的調理法、從來使用植用性刺戟劑。可是此種藥劑、不但有可厭的副作用、且有習慣性、故患者切不宜濫用之。以至今日人多使用安全而効果準確的「若素」。本劑因爲有賦給腸細胞以新鮮的活力、整頓腸蠕動的功効、所以如服用之、則不但能使大便自然通順、防止腸內異常醱酵、除去毒素、且有促進新陳代謝、增生血液的偉効、連用也不成習慣又不隨伴可厭的副作用。

又宜於腹瀉 胃腸加答兒

宜於便秘的「若素」又對腹瀉也有卓効。如此說來、似乎奇異。可是便秘和腹瀉都是因腸機能障碍而起的。便秘大率由腸蠕動緩慢而起、腹瀉則因飲食不愼刺戟腸肌而使蠕動反常亢進所致。那麼便秘和腹瀉若有功可挽救腸機能、使之歸復正常的藥物、當然可以救治。「若素」不像那啤酒酵母劑般爲單純維他命複合體的藥劑、是由特別精製的複合黑菲菌劑、故對於腸機能實有驚人的卓効、所以能兼治便秘和腹瀉的根源。

酵母劑的革新
敝公司近刊「酵母劑的革新」內容解說療病須知、全書四六開版的小冊、函索奉贈一本。

去病整腸 益壽補血

遍銷寰球

若素

藥價低廉 一日藥價不過數分錢
三百片裝（二十五日量 十歲前後者約四十日量、五歲前後者約五十日量、三歲前後者約六十日量） 一元六角 攜帶用五角
實益版一千片裝 五元 粉末二百七十公分 四元五角

股份有限公司 若素本舖榮養與育兒之會
東京市芝公園・大阪天滿橋・奉天信濃町
天津・上海

神皋雜俎

玫瑰詩的徵象(下)

(聊影)

◇—戀愛傳述與中世紀文學

(四)玫瑰詩下卷

基若模去世的時候。玫瑰詩還沒有完。四十年後。有約翰叔至納爾給牠續下去。約翰生於滿恩。後來在巴黎居住。他曾做了又譯了許多詩。但他的名字所以能傳至後世者。是因爲他讀了玫瑰詩。他是在年紀很輕的時候就讀了玫瑰詩的。那時大約是一二七六年。而他死於一三〇五年。

玫瑰詩下卷也是每句了八個音綴。共有一萬八千餘句。起首是一篇教理。接着就是叔述事實。其大畧如左。

理智不顧情郎採那玫瑰。於是與他討論愛情。老年青年命運等問題。情郎不信他的話。於是去見朋友。朋友把拉丁詩人奧惟原的話勸他。教他獲得與永保女人愛情的藝術。末了。朋友還說到社會與自然之衝突。

同時。愛神決定攻打歡迎被困的城堡。愛神的大臣當中有一個叫做矯飾。是虛僞的典型。詩中附帶叙述了他一段。

此外又添了一個主人翁。叫做自然夫人。她向着天神懺悔。乘勢說了一大篇世界的大道理。

結果是那城堡被愛神攻破了。情郎由歡迎引導。終於能採得玫瑰。

由上面的事實看來。玫瑰詩下卷所用的題材與上卷十分相似。但如果詳細考究牠們的內容。就知道上下卷有完全矛盾的地方了。基若模是一個翩翩有禮的詩人。是婦女的崇拜者。他的詩是爲貴族婦人與資產者而做的。約翰是一個剛直的詩人。性情很粗。喜歡嘲笑。是婦女。國王。大人物的仇敵。他的詩是爲平民階級而做的。他說。

『愛情是帶怨恨性的和平。
愛情是帶戀愛性的怨恨。
這也是善中的惡
這也是惡中的善
……』

然而約翰的詩也有四個短處(一)扔文太過。例如他到處叙述與維德。蘇格拉底。魏爾等名人的言自語。(二)象徵太過。以致有許多地方是漠然不相關的。(三)題材欠黏連。有許多段落是艱澀無味的。(四)言語累贅。例如自然夫人的懺悔共有二千六百句。令人一見就生厭了。

玫瑰詩乃是中世紀最盛行的作品中之一種。共有二百餘部鈔本。印刷術發明了之後就印了許多版。意大利英吉利德國都有譯本。十四世紀有一個女作家璧桑攻擊牠。到了十六世紀由馬洛改爲新體。龍塞爾與巴依夫還愛讀牠。認爲古代法國文學中最有價值的作品。(完)

十五年後的朋友(二)

(文瑞譯)

== Eberard-Lyol 德文原作 ==

這話倒很有趣。警察說—『不過。我覺得十五年後再會面時間稍稍長一點。從你離開你的朋友以後。就沒有聽見過他的消息嗎?』

『是的。是的。有一個時候。我們常通信。那個人說。但是一兩年後雙方都不知道對方的行止了。你知道。西部實在是一個很大的地方。加之。我始終大活動地在各處奔走。但是。只要魯爾還活在世上。我知道他一定會到這兒來會我的。因爲他是個最誠實。心志最堅定的人。他決不會忘記。我今晚是從千里的遠方來到這門口的。不過。只要是老朋友來了。這也是很值得的一件事。』

等着朋友的男子。拿出一個精緻的錶來。錶蓋上嵌了許多小金鋼石。

『十點還差三分。』他說『十五年前在酒店的門口。我們分手的時候。是正十點』

『你在西部很得意吧。是不是?』警察問。

『是的我希望魯爾有我一般好。他雖是一個好人。可是他是那種不冒險的正道中庸的漢子。我爲集蓄我的錢財。不得不同現今那班聰明人競爭。一個人在柏林都是規規矩矩的。要在西部。人纔敏捷。』警察揮動着手杖。走出一兩步。

『對不起。我要走了。希望你的朋友如時地來。你完全照時刻地等着他沒有一點猶豫嗎?』

『不會的』。他說『至少。我要多等他半點鐘。如果魯爾還活在世上。那時候一定會到這裏來。再會了!警官!』

『再會。先生!』警察說着。就沿着路走了。一面走一面清查門戶。(未完)

偵"探"小"說 古城情魔記(十三)

=一名父子鬪智=

(儒丐譯述)

祿來見問聳肩說

『不、犯人是誰我也不知道。但是請您不要憂心。實對您說。德茲克先生。在這裡面。我必有所發見。給您看看!』

說着忽以銳利目光。注視着德茲克的顏面。續言道。

『如果我眞把犯人發見了。您能沒有不快之感嗎?』

德茲克見說。躍然由地而上跳起來。他這種粗暴舉動。是平素所沒有的。並且切齒向祿來說。

『您這是什麼話。我那能有什麼不快呢。現在我正想親手把犯人縊殺。方解我恨!』

教授雖然這樣恨着說。舉動也非常異樣。可是祿來只如沒看見。依然很平靜的讀那紙片上所寫的言語。既又向德茲克說。

『據此。正和我所想象的一樣。瑪琪兒小姐。果然不斷的常向札克老人借用手槍。至於她爲何要這樣的防護。據她答覆推事的訊問說。因爲在數日前夜裡。在庭園內外。以及實驗室的左近。每每聽到人的足音。有一天晚上。在水池周圍。曾見兩個人影。所以把手槍拿出來。就皆因有了這樣的恐怖。推事問她。既有這樣的事。爲何不早說呢。她的回答是。不願意把這小孩似的見聞。告知老父。和札克老人。恐怕他們担了無謂的驚憂。但是據我推察。事件決其不是照小姐所說的這樣簡單。裡面必有什麼複雜的事情。這是可斷言的。德茲克先生。您的意見是怎麼想呢。』

德茲克教授見問。把眼睛轉了幾轉。依然很茫然的答說。

『我麽、無論什麼。我都…。』

這時祿來約瑟又續言道。

『瑪琪兒小姐。以十一時爲準。就去睡覺。點上枕畔的洋燈。便就寢了。忽然一睜眼睛。屋中却立着一個男人。餓虎撲食似的。就向小姐奔去。很快的把小姐的咽喉抓住。打算把她掐死。小姐想着這就要死了。便極力撐扎。手槍正收在放燈的那張茶几抽斗內。撐扎中。拉開抽斗。取出手槍。突然就放了一槍。那時小姐的頭部。已然受了打撲。昏了過去。犯人是怎樣由室內逃出的。也就不知道了。推事問她。犯人是高身量的。是矮身量的呢。小姐只答以是個可怕的影樣。並未言及体貌。但是室內的夜燈雖小。可是點燃着。怎就看不出那人的身丈呢?』

『洋燈太小。光便渺暗。再說那些動作。差不多是在一瞬間演出的。自然她就這樣答對了。』德茲克教授這樣說。祿來約瑟聽了。復又聳聳肩說。

『也許是這樣。但有一事。我覺得很怪。格門之音。和求救的呼聲。當札克老人由庭園中。繞行到黃屋的窗下時。怎麼還在叫着。實在繼續了五分多鐘!』

這樣說時。教授並沒有答言。兩個人。又並肩向小徑對方。水池那邊行去。行未數武。祿來便指右手一片小樹棵子。向德茲克說。

『犯人是由這里侵入實驗所的。』說着、便通過那一叢小樹棵子。指示着向實驗所去的小道說。

『喂!請看。僅有此處。是石子路。不照旁的軟路。所以沒留足跡。必是由這里進去的。』

節期研究(四)

(君華)

第二方面呢。『張弛』也是時間節序的一條鐵則。天行一定要有陰晴。寒煖。剛柔等等的更迭。才能化育萬物。把這個鐵律推用于人事。則人也一樣的必要有作息。有閑忙。有勞逸。方能成其爲人生。方能得美滿生活。飽食終日。無所用心。固然是可斥責的行爲。就是終歲勞動。矻矻窮年。也不是可稱贊的理想生活。孔子雖是刻苦主義者。却認識到這個大道理。

子貢觀十蜡。孔子曰。『賜也!樂乎?』對曰。一國之人皆若狂。賜未知其樂也。子曰。『百日之蜡。一日之澤。非爾所知也。張而不弛。文武弗能也。弛而不張。文武弗爲也。一張一弛。文武之道也。』禮記。雜記。

孔子的頭腦的確比子貢偉大而清明。因爲他能夠理會到人生固要努力工作—張—也要休息享樂—弛—的大道理。這顯然是從自然從時令體驗得來。人不能窮年工作。永無休息。正如天不能終年晴朗。永不陰雨。自然界之所以有『美』。有『富』。乃至於有『生』。完全是天行『一張一弛』的結果。假如天堂樂土或仙境。眞個是『四季長春』。如一般遊仙方士所想像。那就不是『美』地。也不是『善』境。更不消說不是『眞』境了。美的條件是有變化而不單調。同樣。人生但有張而無弛。也就不能成其爲眞的。善的。美的人生—縱然許是『富』的人生。

孔子所說的張弛之理。我想。一定也是從音樂體驗出來。音樂之所以爲美。正因爲牠有張弛。有變化。有緩急。有輕鬆的情調。也有緊促的音節。如是方成其爲美。爲樂。沒有一個音調是美的音調。沒有一個節拍是美的節拍。惟有各個音調。各個節拍和諧地配合起來。才成其爲美樂。音樂之美。不在音而在一張一弛的音樂和節奏。同樣。人生緊張的努力。勤勞的工作。固然是善。但弛緩的休閒。經驗的假像。也不是惡。(未完)

談文化片

(伊藤義)

講到『文化影片』似乎有乾燥無味的意思。但是最近文化影片熱度勃興。與往年所說的實寫影片比較不但無乾燥無味的命意。而且充滿了在普通影片看不到的特殊妙味。興味津津的佳作。陸續出現。在這兩三年間。文化映畫的進步發達。誠有可以驚人的。各製片家其初也不過想濫竽充數。但沿國策線上。大受一般歡迎。急遽的設立了文化映畫部。大大的向這方面致力。這樣下去。豈不是就要有文化映畫時代的到來麽。好相疥癬的硫磺。和尙的偏衫一樣。排片表加上文化影片已經成爲平常事了。現在莫有文化片的排片。要比烤鴨無葱還莫有味。比無氣的啤酒還寂寞呢。觀客的進步。固然是世界的趨勢使然。無文化片的排片表。想不到這樣寂寞。因爲他是起死回生的良藥。所以按排片方法。也可使他活。也可使他死呀。這非但可以看作是良藥就着他自己開演。也可以達到吾人依配給達成映畫國策的使命所以請大家務必愛護文化影片吧。滿映已經對於優秀文化影片的配給。作了十分的準備就此通知大家哩。

步翟君秋日即景

(廻紋原玉)(關秀升)

語云。若無端木之富。不形顏淵之貧。不有東施效顰。不知西子之美。余不自知。敢步塵後。床屋堆砌。免所不免。願作者閱者諒之。

楹朱映日耀橙廊。內閣眠時不覺涼。更入夜深樓聽雨。樹籠烟暗地凝霜。聲聲玉笛聞腔短。皎皎銀河似帶長。清鏡啓明天上月。螢流活火照詩囊。

牀下蟀聞繹杵礎。異鄉離客感懷深。黃生菊瓣花延壽。碧溢松林柏有心。涼月一輪明繫鏡。晚秋三徑綠凋陰。長途旅雁羣排字。行列上空影印界。

東籬種菊笑年年。傲骨霜凌氣萬千。紅葉秋深林浥雨。碧山雲淡日含烟。風寒快客歸途遠。月冷驚人對鏡圓。同調感懷離別苦。鴻飛託信寄遙遠。

瀟瀟水響送山青。颯颯風生感別亭。窗竹鳴秋驚夢醒。岸波衝石枕琴聽。雙尖杵蟲峰回雁。夜火星稀草化螢。江綠鴨浮天色碧。體輕返得釣魚汀。

雅樂消遣追記(下)

(愧陶)

(二)朝天子

考之朝天子一譜。較桃林宴名聲甚高。雅俗通習之。且其譜不止一種。然究其由來。命名已失根據。(陸游牡丹譜云。朝天紫。獨牡丹花名。其色正紫。如金紫大夫之服色。故名。後以爲曲名。今紫作子非也)。詞又何有。其流傳之有詞有譜者。散見於學校唱歌集九宮大成各種詞譜。所載甚多。均非朝天子本義。又得自邵君纖雲所傳者。(新京國樂社。請前清太常寺司鼓邵君纖雲擔任教師。首授朝天子樂章。細聆其聲調。即學校唱集月明之夜紅玫瑰等歌所託。與菅野先生所藏者又截然不同。是其根本自爲風氣。抑或源遠流分。殊難懸揣)。仍是無詞。此時欲求一名實勉強附會。如桃林宴者。亦不可得。蓋因有譜填詞。或有詞製譜。明白樂理詞章者。皆優爲之。獨以現成之詞。合現成之譜。有如獸啼鳥迹。圓鑿方枘。求其密合。不易得此巧遇。然求得之志。日夕不懈。一日讀易乾卦彖傳。一字一句。詠歎不已。忽憶朝天子一詞。非得此至聖化工之筆。無以壯人君宰世之圖。遂取全章反復對照。又見其修短起伏。易於爲力。於是一氣組成之。播之管絃。尚合符節。因思菅野先生之來。天將使古今不相及之一譜一詞。如雅頌之各得其所。噫嘻亦奇矣哉。通書有言曰。樂聲淡則欲心平。樂聲和則躁心釋。此譜庶幾近之。今乃用以作暑期消遣。其殆催詩之雨乎。其殆解慍之風乎。

▲朝天子(菅野道親藏譜)

四合工合上五。工六尺。工六上。上四合四。乙乙四。乙乙四。尺尺。上工尺四上。仕五仕五。上五六五六。工六。工六。工六。尺六工。合合仕四合。工六。工六。工六。尺工上。上尺四上。合合四上。上尺。工六。工六。工六。尺六工。工合四上。合合四仕。尺尺上。尺尺上。尺合四。乙乙四。乙乙四。

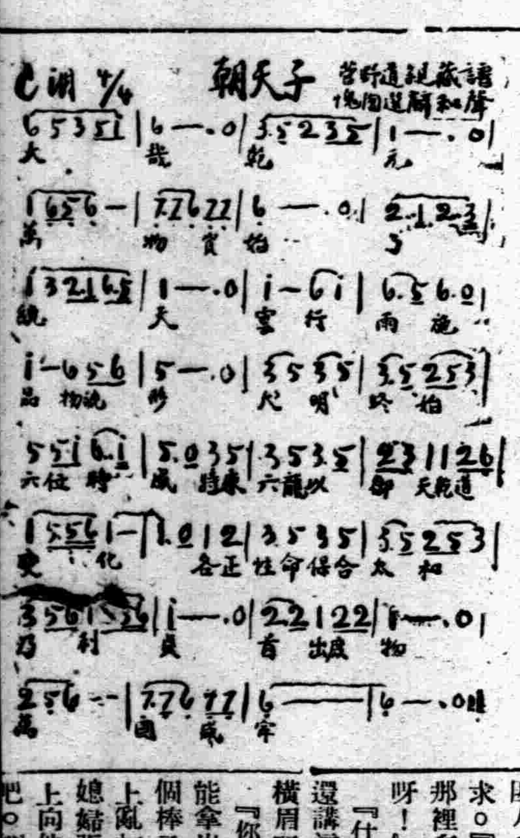

秋

(吳祇中)

炎熱的夏天。隨着蟬的鳴聲。悄悄逝去。一轉眼間。已經到天清氣爽的秋天了。蔚藍的天上。襯着幾片淡薄的白雲。悠悠的飄向西山。給人們送來冷消息的促織。在墻角都展着清脆的歌喉。唱着迎秋之曲。

門前的柳樹。被秋風吹的舞擺腰肢。樹葉也有些微黃了。小溪中的流水。奏着生命的小曲。潺潺的在小橋下奔流。走到郊外看那金魚色的穀穗珍珠似的大豆粒子。和挺直腰板的高粱桿。綴着滿頭鮮紅的高粱粒子。呵!這秋眞是一年的黃金時候。

田裡的農夫。和他的伙伴們。正在手持鐮刀。彎腰割着莊稼。有時抬起頭來。現出得意的微笑。

秋!美麗可愛的秋!願你撒下秋光佈滿大地。五穀豐登樂太平。正是你這個時期裡。

九。十八。寫於昌圖。

◇—花美蓉劇照—◇

坤伶花美蓉。芳紀念五。原籍北京。自幼嗜劇。拜王瑤卿爲師。工青衣花旦。現應奉天城內大舞台之聘。訂於明二十三日起始露演。共打砲戲爲全部美龍鎭云。(岡卬該伶劇照)

苦境(二)

(伯寥)

王玉拉開門在頭裡走。告訴他媳婦快點上油燈。這時孩子小三仍在睡着。他媽早在炕頭的一角縮作一團。進屋裡二人。外邊還留着二人。王玉一看人沒全進來。心裡就有些胆怯。

『媽呀。不用害怕。這是西屯分所裡幾位老爺因事晚了。到咱這住一宿。』王玉剛一說完。一個人由腰中掏出槍來對着王玉。『什麼老爺舅舅的。』槍口說。『你快把你昨天賣騾子那九十元錢拿出來。借給我們花花。不然。要你狗命!』

這時王玉完全明白了。知係匪人。以前全是騙語。只得哀求。『老爺們。我這小莊稼院。那裡有那些錢。我實在不欺人呀!』

『什麼欺人不欺人的。這時還講這些嗎』。這高軀幹的人橫眉竪目的說。

『你他媽快點。不打你是不能拿出來』。便由屋裡找了一個棒子。狠狠的向王玉頭上肩上亂打。致疼得直叫媽媽。他媳婦張氏。見這情形。跪倒地上向他們哀懇道。『我們實在沒有呵。』那一個人用槍吧向張氏吧上一撞。鮮血直流。雖是這樣。她仍向他們哀懇。『不然老爺們把我帶着。還不行嗎?』

『帶着你。怕除脚』。狠狠的又打了兩下子。這大軀幹的人說。這時。王玉雖被打得鼻青臉腫。仍不肯說有錢。

『我們用香薫他。看他還說實話不。』這一個人。一面說一面點香薫他。立刻將王玉上身衣裳扒下。用香火燙他皮膚。但他仍不說實話。因爲他是莊農人家來錢不易。那能輕易捨得呢。

『喊。那還有一個老東西呢』。一個人上炕去拉王玉的媽媽。這老太婆。早怍得幾乎暈過去。張氏跪在傍邊哀求。『你們幾位朋友。打她也沒用。請開恩吧。』連聲哀求。這個算是不拉這老太婆子了。

這時孩子小三已被怍醒。不敢向地下看。遂爬到奶奶懷裡藏着。一聲不敢哭。唯有暗暗落着淚。

『給他個痛快吧。還費什麼話呢』。這個一面說着。二拇指一動。咚一聲響了。只聽王玉唉呀一聲。仆在地上。此時他媽說。『老爺們。別打了。錢在這呢』。隨手由窗台墻洞中將九十元錢拿出來。一匪接了錢又放了一槍。從容的走去。(未完)

新刊介紹

▲ROMAJI(羅馬字)—第九號(羅馬字語學雜誌)東京帝國ローマ字カラブ出版。本號要目『趣味のロ!マ字』『誰の責任か』『東西學界の二異變』(定價金二十錢)

—◇—

▲國際時報—八月號(滿文)滿洲國外務局出版。—評論—『飛躍之滿洲帝國外交』『歐洲二大陣線之新動向』『蔣政權之和平策動觀』二。研究—『捷克的德意志民族少數問題』三。時報—漢堡設立滿德經濟協會』『張鼓峰事件經過』(非賣品)

無線電

播音節目(第二放送)大連中央放送局

九月二十二日(星期四)

一〇、五〇(哈爾濱)家庭講話 兒童之生活環境 濱江省立女子國民高等學校 謝遇隆

一、〇〇(新京)新聞

一、三〇(全滿)平谷調 大鼓逍遙縣私訪(四三)自彈自唱 劉俊海 大鼓 劉金玉 南胡 范榮貴

四、四〇(新京)新聞

六、二五 評詞三俠劍(二七四)何少庭

七、三〇(哈爾濱)講演 各國國花 濱江省公署民生廳國民教育科長張立蕃

七、五〇(奉天)舊劇珠簾寨 奉天中央放送局國劇研究部

九、一〇(哈爾濱)成人常識生活節約與代用品(二)哈爾濱商工公會 吳柏祥

九、二五(新京)新聞

一〇、〇〇(新京)新聞

一〇、一〇(新京)國樂
一、絃樂 一、漁翁樂 二、想思引
二、管樂 一、金錢落地 二、世外桃園

一〇、三〇(新京)評詞 滿洲國樂社 打羅漢 金慶嵐

九星日鑑

舊閏七月廿九日 九月二十二日 木曜 丁巳 大安 成 斗宿

▲一白之人、易生疎忽之日、精神緊張、便可無咎、庚辛丑吉▲二黑之人、君須勿顧遠方、注意脚下、勉勵事務、乙丙辛吉▲三碧之人、勿捲入世事紛擾中、須加勉勵之日也、丙癸丑吉▲四綠之人、易引入口舌爭論、交易尤宜注意、甲辛癸吉▲五黃之人、精力強固、事物不倦、乃啓發達之緒、卯乙丙吉▲六白之人、不不惜勞、不厭苦、此日努力有效、丙庚辛吉▲七赤之人、動輒反阻害氣運、務戒驕傲、甲乙丙吉▲八白之人、此日變遷重重、焦急則有疾轉直之虞、卯辛丑吉▲九紫之人、上案之提、雖甚充足、然勿起依賴心、丙丁癸吉

本報主辦小組象棋賽會弈乘錄

趙文宣(紅) 白桂山(黑) 紅先黑後 (趙勝) (4)

第四局

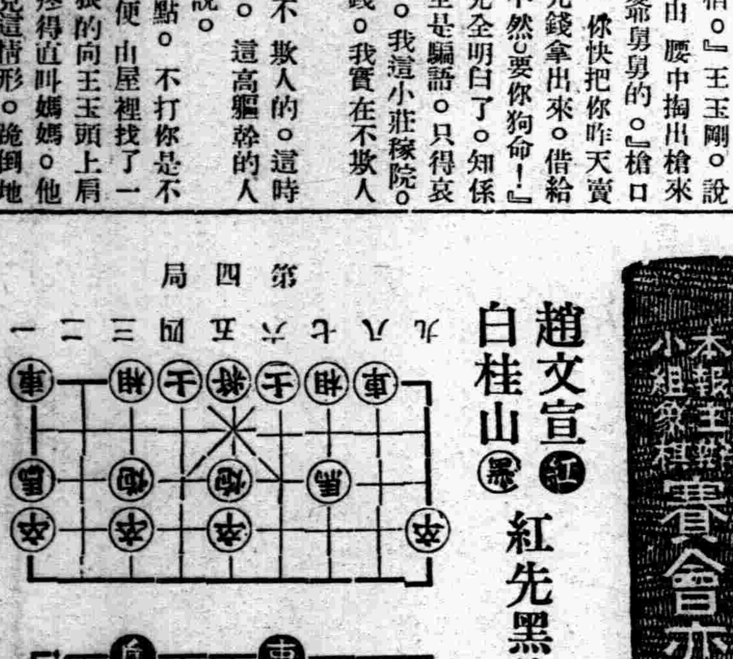

車九平八、車一進一、炮八進六、士六進五、車四平三、馬七進六、

外治內病 消積靈 不用針灸服藥刀割之害 腹中積塊 癥瘕自消除

此藥在京津行消數十年、純用攻破之法、凡男婦老幼氣塊、食塊、血塊、癥瘕積聚以及婦女、滿腹、硬如鐵石日夜疼痛、經閉多月不通、乾血癆症、腹大成形胎死腹中、邪胎逆產、速將此藥照方束之患處、藥力由毛孔直入病所、由硬而軟由軟而化爲沽液、由大小便而下、不受痛苦、不誤作事、指日保愈、病化急速取下、孕婦莫使用切要切要、

△定價▽大劑國幣八元、中劑國幣六元、小劑國幣四元外埠函購郵費二角並說明書備索

四川麝香批發零售 敝號近由四川新到大宗麝香零整批發價格從廉惠顧諸君認明地址是幸

哈爾濱獨家經售處道外桃花巷中間 閻氏藥房 樓上

鼻子不好則… 腦與身體… 面貌亦必不好

最迅速而正當的治療新方法

鼻涕常流氣不透

於下記之中將自己所患之病狀之旁書以○印剪下以信直接郵寄則必將速治法與閣下之養生法註明全部免費懇切回答即請一試

病狀報告用紙(盛京)

鼻汁 多、少、濃清鼻涕青黃色、臭、乾、
鼻塞 不塞、時常塞住、左右換班塞住、一方時常塞住、雙方皆常塞住
嗅覺 知味、稍知味、毫不知味、

東京市芝區南佐久間町二ノ三 ☆申込所☆ 確報堂藥品部

唯一痔藥 化痔土龍散 化痔膏 奉天大西關大街下頭路北一〇九號 張三多堂

函索痔圖說明付郵票四分滿市二分即寄

保健良機 醫之露

凡婦女四五個月不見經脈者非經閉即是乾血癆維時千萬不可忽略敝社自製醫之露乃治此病唯一之特效藥治愈者不可數計此外對于男女腰腿疼痛週身痲木抽筋久瀉痔瘡便血淋濁痢疾均有特效如貴處無本社推銷員時可以向本社函購寄即不悞定價二元一元外加郵費一角五分再啓者本社招募外縣鎭推銷員待遇優厚寄來郵票八分即寄上簡章

新京永春路七十六號 成記製葯社啓 (原名醫痔齋)

代理店奉天市中街大德生 大南關人和堂

感謝戒煙良速

敬啓者敝人素因體弱病多嗜鴉片以成癖殆二十餘年矣亘屢奇深精神失健骨消形立爲患以良苦矣終欲戒除苦無良法幸友指醫於奉天市大西城門外振華醫院院長對於戒煙治病素有經驗敝乃入院療病忌煙經院長施行最新治法竟於十日之期內戒除多年之煙癖未受痛苦百病霍然全癒飲食日增身體日壯患負既釋念院長妙術之神奇倍增欽仰特登報端畧表謝忱

感謝人 奉天市大南門外官燒鍋胡同門牌四號 史了塵啓

感謝奉天市大西邊門裡 博濟醫院戒煙迅速

杳鴉片害人甚如洪水猛獸敝人十年前身患微疾初以鴉片解其病苦日久癮成日重一日荒用無度體弱多病枯瘦不堪屢想戒除不得良策今經友人介紹於奉天大西邊門裡博濟醫院院長羅榮閣施最新療法十日間不知不覺中將癮解除毫無痛苦敝人感謝脫離苦海特登報端略表謝忱

鳴謝人黑山城內 李桂茹啓

敬送腎病秘方

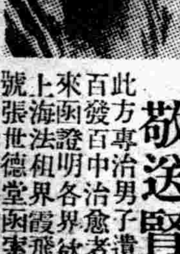

此方專治男子遺○早○腎虧不育百發百中治愈者已達數千人皆有來函證明各界欲索此方請剪報向上海法租界霞飛路和合坊七十四號張世德堂函索可也分文不取遇戰爆發本堂地處法租界不受戰事影響且現在郵寄照常可通故各界如欲分讓龍虎固精丸亦照常可寄

滿洲最新實用 刑事訴訟法精義

全書一巨冊 實價貳元五角

一、本書約十萬餘言、(計四百餘頁)爲現職法官劉君發揚於實務上之經驗結晶品、內容豐富、解說詳明、
二、本書依據康德四年我國最新頒訂之刑事訴訟法、逐章逐條、詮明其精義、務期切於實用、不作抽象之說明、
三、本書逐條插入關係法條、
四、本書對於學理實務双方並重、非特合於審判官、檢察官書記官、司法警察官及律師參考之需、同時又可爲司法考試受驗者、司法代書人及一般有志研究法學者之好伴侶、

▲外埠函購請將書價同時匯至本局當即寄奉不悞寄欵信件請用掛號以免遺失

總發行所 奉天鐘樓南灰市電話(二)五〇 振興排印局

農安百斯篤恐怖 當局妥籌對策

【農安】農安縣的太平莊和劉家店屯、自從八月二十日到九月十五日止、患百斯篤者竟達十五人之多、其中已死了十四人、恐仍有蔓延之勢、所以農安縣警務科、首都警察廳的衛生科、和民生部的防疫科、頓呈緊張的情勢、並已開始活動、以防止其蔓延且行將在該地設檢疫場、並開始調查戶口遮斷交通行預防注射在新京方面、亦行將再去設置檢疫場、並在農安和哈拉海間的各車站實施乘車的制限、在哈拉海前郭旗舍利和兩家子、都禁止乘車對京白線方面的旅行者、亦須有預防注射的證明書、新京都市已在祝町的衛生隊、開始了預防注射、以作詳明之考查云、

實施新村制 七村併五村

【大石橋】本街南蓋屬橋台舖村奉縣當局令、劃歸前百寨、詹家屯、太平山等村內、該村長王錫銳氏、人品端方、熱心公益、任職以來、率領所屬吏員、對於村務事項、努力邁進益當活躍、奉令廢除村所後、晝夜忙於交代、並擬訂本星期日內、舉行解散式、撮影設宴紀念、該村屯牌長百餘名預備歡送、頗極一時之盛、觀村長之熱心、吏員之努力、發揮之景象、將來對於交接定能清楚云、

組織日本視察團

【三江】滿洲帝國協和會三江省本部、鑒於本省治安、日漸確立、省縣當局、正向開發之途邁進、爲借鏡他山、改善本省之躍進、特倡導組織赴日工商視察團、全部團員、由省市及十四縣分配參加、團長爲協和會伊東科長、省公署市公署、各派三人、十四縣由商會會長董事參加、三人四人不等、定於九月廿日、由佳木斯出發、預定一個月歸省、視察地點、爲東京、大阪、京都、名古屋、京城、及南滿各地云、

漢口陷落後 情勢變化 澤田顧問過安談話

【安東】北京臨時政府顧問澤田廉三氏、在東上出張歸途中、於二十日正午經由安東、就歸任之途、並對今次之任務大要談話如左、

去月三十一日、到東京滯在甚久、關於就任外務次官說、未有所聞、華北現勢、諸外國對臨時政府關係並無惡感、漢口落後、情勢當有變化、南北兩政府之統一、當可實現云、

隆重祝賀紀念日

【望奎】縣當局關於九一五九一八兩紀念日、提前即積極籌備、除於奎興體育場、結搭彩牌樓、並廣佈傳單、標語壁畫外、全街商號、民戶、高懸日滿國旗、歡呼慶祝、屆時縣長副縣長及各方關係者、均一同蒞場、參加祝賀式典、極爲隆重云、

吉林實業廳調查 工廠製造狀況

【吉林】市公署前爲詳明全市之製造業狀況、特行對於市內各工廠調查其出口、分爲每年購入原料若干、使用若干、售出數目、原料價格平均、工人待遇狀況、月薪數目、食宿狀況、佔用房間、工人之來歷年歲、担負工作品、一一詳列、製造業調查表內、於調查彙核後、呈報省公署、現吉林省公署實業廳、爲對於各市縣製造業調查狀況、是否正確、特行復查、由實業廳派員携同原調查表、分赴各製造業商號、再作詳細之調查、對於原來調查表、有不符之處、加以改正、

哈市各中等學校舉行 聯絡拍賣獻金大會

【哈爾濱】濱江省立哈爾濱等、市、第一二三四各國民高等學校、及女子國民高等、共計五個學校學生約二千餘名、基於此非常時局下、爲表示槍後援助之赤誠、乃舉行哈爾濱市中等學校聯合廢物拍賣獻金大會、於二十日午前八時在道裡水道街第三國民高等學校開催、所拍賣之物品如下、

一、煙草及糖菓外面所包之銀紙、
一、金屬類洗面器洗濯盤罐碗
一、各種毛布類帽等、鞋靴
一、新聞類舊雜誌及其他云

縣市旗弘報講習會

【哈爾濱】濱江省公署、鑑於時值非常時局中、茲因人類共敵之赤魔、不時在各地乘機活躍、誘惑無知民衆、擾亂治安、爲害非淺、況且北滿位居赤魔接近、被共產黨所誘惑民間、流語蜚言極多、當局爲積極宣揚五族協和並日滿一德一心之眞義、培養國民思想常固、實行排除赤魔非人道之逆宣傳、特定於十月三日至七日五日間、在哈爾濱省立第三國民高等學校、舉行濱江省管內各縣市旗弘報要員講習會、實施講習各種宣傳資料、而使於講習完了後、利用冬期在各該所、實行上述宣傳工作、參加講習之弘報要員、每縣市旗派遣滿系弘報責任者一名云云、

施行燈火管制

【遼源】本邑縣當局以現下非常時局下、對於防空異常注意、由九月十八日起至廿一日施行燈火管制外、對於防空演習則施以嚴格訓練、以期一般商民住戶咸知防空之必要云、

悍匪天元思逞 夜襲新鎭 被擊潰不成帮

【三江】三江省自康德元年起、著名匪首天元、號於烏合數百名、結黨成股、擾亂省下各縣、當爲出沒之處、則爲富錦、樺川、寶清等縣、客歲一度盛傳爲官兵消滅、乃近開仍在人間、據悅來鎭來人所述、天元悍匪、率烏合之衆二百名騎匪、於夜間襲擊新城鎭警察分所、當滿該地國軍○○部隊○○名應援、酣戰一日、卒將該匪潰滅、殘餘者不過五十餘潰不成帮、分兵二路追擊、以絕後患云、

於体育週間中 女高北山旅行

【開原】煙霞山水、盡是文章、鳥獸魚蟲、都關學問、學校之有旅行、非特遊目騁懷、更是爲練習儲才之助、省立開原女子高等學校、於体育週間第二日、早九時、全体師生作北山之旅行、是日雲淡風輕、天高氣爽、正旅行之絕好天氣、該師生等、於旅行之餘、定能精神愈活潑、身體益强健、誠週間中之適宜行事云、

月如梭、轉瞬之間、又屆第七次事變紀念、百廢俱舉、政通人和、回溯事變之前、相差何啻霄壤、記者不禁有感、謹贅數語如下、洪濤靜海、絳雲在霄、四民交慶、國旗飄揚、今日何日、年年今朝、政變紀念、於今七遭國慶昇平、萬民熙壤、風調雨順、永樂堯天、

各地方瑣聞

▲喜鈴築香巢

【遼陽】平康里雙福班、前有搭住妓女、名喜鈴者、爲城北李大人屯生人、出嫁後因不安於室與夫脫離關係下水爲娼事變後曾嫁日商、松治洋行、麻店執事人松下爲妻、數年之久因染嗜好、耗費甚鉅、近開松下支持不了、當將麻店收歇他往、而喜鈴乃賃十三局房屋居住、勾引嫖客出入其門、趣之若鶩、現據聲稱、已與松下脫離關係、仍在雙福班、重築香巢、還是吃他的膺鍋粥、連日捧臭脚者、大有人在、結果不知將來害誰呢、姑誌所聞以觀厥後云、

▲店夥窃欵逃

【平泉】本市大陞客棧、開設數年、生意頗稱不惡、有管棧人李紹先、係遷安原籍、年約三十六七、在該棧傭工二載有餘、至本年六月辭退、然因無他業、仍在棧內閒居、於本月十七日下午司賬武某因事外出、經伊暫看柜房於五時許該李某心起不良、竟將柜鎖撑落、其柜內存有住客國幣計百八十元、完全窃出、當即携欵潛逃、俟該司賬返回檢視一切、始悉柜內國幣不翼而飛、知被李某偷窃潛逃、閉現正四出尋踪追覓中云、

▲河東獅子吼

【通江口】本埠近有一面上人（姑隱其名）新娶之妻、潑而且悍、始則行凌於家庭內、繼則大施雌威於街面上、終日裝腔作勢、推倒夫夫、拜倒石榴裙下、河東獅吼、丈夫之居心苦矣、

妓館野妓增加數十名、齊號東均每天不下萬餘元、日後發展大有希望也、

▲彼九霄來遼

【遼陽】舊平康里復興大舞台、前聘來張韻辰、于亞南、楊維娜等、演唱多日、頗得一般顧曲家之贊賞、現聘于亞南之母、有令其與張韻辰、拆離楊維娜度、業已停止出演、而楊維娜、又復他往、該園現以重資由各埠聘來刀馬且坤角吳艷蘭、筱九霄、專唱西遊記、取獅子、神像可觀、連日已演第三本、頗爲叫座云、

▲神社祭舉行

【平泉】九月十六日爲友邦日本神社秋祭之期、由本市街公所主催之下、關於神社祭典爲與友邦親愛團結、取精神一致、特於期前通知各界、屆時一體參加、以表忠誠、而資隆重、於是日上午九時除日系人員外、其滿系各機關法團等、完全熱烈參加、查此次本市舉行神社祭之儀式、異常隆重云

周氏召集稅警訓話

【石家莊】石門市公署代理市長周永業氏、於十一日上午在市署中庭、召集財政局經征捐稅人員及稅警訓話、大致謂現在市署欵項支絀、因之各項建設無法推行、不得不酌收捐稅以爲挹注、但設巧立名目、又不免近於苛雜、茲當于籌措欵費、體恤人民上、雙方並顧、凡稅員稅警、均須仰體此意、對于商民不得詐欺訛索云云、

曹達塩素製造 工場即將動工

【營口】順應重工業之國策、爲供給康德葦纖維事業之滿洲曹達會社之塩素製造工場、爲容營口市各方面之要望愈將設立、已行決定、滿洲曹達準備中、日產二百萬噸設備運轉開始、年產六萬噸第一期計劃完成、終了、最近因鑑於滿洲國纖維增產計劃、塩素之需性曹達需要、頓形增加、首先決定在開原奉天、四平三處、設立電解式塩素及塩素製品之製造工場、更爲供給康德葦纖維工場於營口亦設立工場、與鎂工場隣接、買收土地終了近將着手工事、因塩素製造關於鹽田、日下亦在進行研究中、因海岸地形關係上、豫想或將在設於錦州附近、又塩素製造場之操業期、均於明年五月頃云、

利濟號去秋沈沒 現開始打撈作業

【營口】帶有某種重要使命於中國事變勃發、向天津方面於途中遭遇暴風雨、致出數名犧牲者、去年秋於遼河口沈沒於海底深處之營口航務局所有船『利濟號』之撈出作業、今得發動汽船四隻之來援、由十九日晨起、已本格的開始矣、現因建造此利濟號小型汽船、小型汽船、尚需四十數萬圓、前航務局其後數度施行撈出作業、終未成功、此次由大連借入發動汽船四隻、並由十九日已開始撈曳作業、然以該地爲遼河口船舶通路、該局特樹赤旗浮漂、俾使附近航行之船舶注意云、

當局對松村失踪 依然繼續搜查中

【哈爾濱】於十一日冒雨外出打獵後、消息不明之警務廳松村警尉補、屢誌前報、自松村警尉補失踪以來、赤司警備科長以下警務廳員、太平橋署南崗署、警察廳、各警察署員、總動員之下、在三棵樹附近行獵一帶、張佈警網、銳意搜查、迄今經過約一週間、依然尚無頭緒、於十七日下午五時、由赤司科長指揮搜查員、繼續在三棵樹各草叢中攪草搜查、結果在三棵樹鐵橋下流約五百米江堤附近泥濘中、發現一男屍體一具、當時誤認爲松村屍體、此男屍體係生前似被人慘殺、司法科聞訊、於十八日下午一時由藤井搜查主任、山崎警佐、並松花署茂刑事、有賀病院外科醫長、太平橋署狩野刑事等、急遽現場檢驗結果、判明年齡二十四五歲之滿人青年男子、死後經過約二週間、推定該屍頭部有打擊傷害、全身業已腐爛、確認爲被人慘殺無疑、太平橋署爲此慘案、搜查兇犯、俄然緊張、關於松村警尉補、行方仍未判明、是否生存、各方極爲憂慮云云、

吏治清良誠可欽佩

【豐鎭縣】本縣前任縣長、宋全勳氏、自被調榮轉後、而縣長一席暫由總務科科長朱上珍代拆代行、自朱氏充理縣長以來、全縣久積案件、葛籐力斷、並無留滯、對於建設上、時有發展及整頓、全縣商民戴之如父母、感佩深恩云、

委派初教監攷官

【三江】三江省公署民生廳文教科、奉令檢定各縣學校初等教師之後、所有應辦之件、早已籌備完善、茲於九月十九日起、至廿四日止、計六日間全省各縣、一律開始檢定、省方爲昭鄭重、以免流弊計、酌派專員、充當監攷官、於今日（十四）分別出發、計撫遠縣宋屬官、十四日出發、卅日返省、寶濟縣天崎科員、十五日出發廿六日返省、饒河縣金科員、十九日出發、卅日返省、依蘭縣劉視學官、楊科員、十六日出發、廿六日返省、富錦縣蘇原及許科員、十六日出發、廿六日返省云、

開學藝展覽會

【遼中】我國自肇建以來、對於教育方面、雖廢止從前舊政權時代之不良教育、但仍未能充分完善、故自本年度起實施新學制、自此我國教育、頓放光彩、本縣當局、爲注重該學制起見、特於九一七九一八兩日間、假縣城國優學校教室、開學藝展覽會、歡迎參觀、以引起一般市民之注重云

解決民食 各商大磨小麥

【三江】躍進之佳木斯市、自六月間、面粉即感不足、雖有外面輸入、不濟於事、以致火磨停機、一般市民、惟有希望新麥登市、可以暢利購用、迨新麥登市、爲數無多、二家火磨、開磨不到十日、又復停製、責任當局、爲補救民食、臨時議定、限十日間粮市麥車禁雜商採買、專供二家火磨採用、乃施行不到本日、秋雨連綿、麥車絕市、預計十日內、無車可入、而市內之民食、又令雜貨粮商、收買之小麥、轉借給德祥東同瑞昌二處火磨、日內開磨、解決民食、俟麥車暨入、再由火磨分還各商云、

平抑物價召開 物價對策會議

【哈爾濱】哈爾濱市公署商工科、鑑於哈市一般物價、雖經幾度嚴厲平抑、而仍有一部奸商依然將各種物價繼續暴騰、以致一般市民無不叫苦連天、對於市民生活上、影響頗大、該科對此、極謀相當對策、以期喚起各商自肅自戒、故於十九日下午二時、在市署四階樓上會議室、召開物價對策委員會議、當時除全体關係者出席外、市方商工科長以次及其他關係者二十餘名、進行物價討論並交換意見云云、

柳條包私運靈柩乎 哈驛倉庫旅客行李中 發現一老翁乾枯屍体

【哈爾濱】哈爾濱車站構內三號倉庫中、保存乘客麻袋裝有柳條包行李一個、該柳條包、係九月三日由通遼南大街貨之通遼益和棧運送店發的、九月九日到達哈市車站後即保存在三號倉庫中、迄今經過一週間餘、收貨孫某仍無前往領取、於十五日下午二時許、看守倉庫驛員、視其可疑、協同數人立會之下、將柳條包打開檢視結果、不料在該條包內發現枯乾屍体一具、立即報告警護隊及滿鐵本間院長滿場檢驗結果、其屍体外部並無殺害痕跡、推測死後經過七八年間的滿人約六十歲老翁屍体、當即令市救護隊埋葬外、警護隊現在調查發貨之通遼益和棧運送店、並發怪屍体案件不久即可大白、當局對此案件、亦非常注目、據一般人觀測、孫某必係貧困、私用柳條包運靈、後事暴露、未敢前往領取云云、

營業發展市面繁盛

【蛟河】近來蛟街商家頗忙轉眼秋收已到、天氣寒冷、住戶均都更換衣服、同義盛商號及德源東各家、每日迎接不暇、一般木業、每日花天酒地、飯食店東會友勝友居高朋滿座、

警署注重街道

【大石橋】本街警務當局、注重街道、該署街分所管內、近夏以來、經雨冲毀、底凹不平之處很多、現經南街分所西山將雄警尉補孫警長等、督率商民各戶補修、迄今多日、即將道路改修、兩旁均置污水溝、中間高起尺餘、以洩雨水、用爐灰墊平、攤床整理、商旁叫賣、不准紊亂街規、並將寒水之河抽工掘開、使水流歸河川、以防水患、該警尉補之堅志、卒將各街河整理完善、街民有口皆碑、觀西山警尉補之熱心事務、努力邁進、發揮街道之景象、將來橋街河無汎濫、街無不平之憂云云、

妓女槍後支援 熱客來了 獻全五角

【大連】當着這個非常時之秋、國民們愛國之情緒、是十二分的熱烈、今大連市竟出現了一個別開生面的獻金法、可以說是在獻金陣線上、突起了異點、他是大連西崗子有日人經營的一家娼寮、名叫樂亭、從七月上旬就做了一個獻金箱、獻金的方法趣味橫生是一、熱客來冶遊時、獻金五角二、熱客來了情書時獻金三分三、熱客來電話時獻金一角四、要說『熱』的時候獻金二分五、要說『辣』的時候、獻金二分六、客人要說招待不周時、獻金五角、到月之十五日、亦醵金四十八元一角六分、已經送到小崗子警察署去了、

九一八慶祝紀念

【通江口】月之十八日、爲事變紀念日、是日也、商農各戶懸掛日滿國旗、舉街一致、四民交歡、於午前十點、均齊集北街學校操場、舉行慶祝大典、全體歡呼帝國萬歲、若網在綱、有條不紊、何其隆重歟、只因天雨泥濘、並未游行、惟

騾驚 勒死牧童

【通江口】埠東小房村四家子屯、蘇速成年十四歲、家貧爲同屯王安家牧豬、於月之十六日午刻、與少東家飲牲畜之際、該牧童以騾韁纏於右胳膊上、不意宽家路狹、騾子驚逸、將該牧童硬勒死、頭部傷多、警察署司法主任費瑤卿率警士暨陳大夫前往勘驗、委係被騾韁勒斃無異云云、

張總理大臣視察 歸途中搭機來哈

【哈爾濱】滿洲帝國國務總理大臣張景惠氏、現在視察滿洲國移民地歸途中、二十日午前十一時四十分、由佳木斯搭乘飛機來哈、於南崗大和旅館休息並午餐、於下午二時搭飛機返還新京云、

日青年團結成式

【石家莊】大日本駐石國防青年團、前曾定本月一日舉行結成式、俟因遇雨、因之即簡單從事、惟該團以所負使命重大、儀式若不隆重、不足以喚起注意、故特另定於十一日午前十時、在遺骨奉安所前廣場、舉行隆重之結成式、到有高橋委員長以下全體出席、友邦各級長官與來賓、至者頗爲踴躍、開會時首由高橋委員長報告籌備經過、及團則之規定、並推定各部職員、又由來賓相繼演說、然後各用茶點盡歡而散云、

燕京風光

油漆匠戀師娘 師徒竟成反目

【北京】朝陽門內大街住戶溫景和、年廿七歲、油漆匠手藝、師傅王星榮、年四十一歲、住朝陽門外草廠王某之妻王陳氏、年廿六歲、溫某因係師徒關係、特往王家流連、日久竟與王陳氏有染、二人過從甚密、致被王星榮看出破綻、嚴加注意監視並禁止溫某再登家門、溫某每乘王某外出之時、即找王陳氏幽會、王陳氏有幼孩牛兒、年八歲、竟將伊母與溫某幽會之事、向王星榮告知、因此王某將溫解除師徒關係、禁止其做藝、溫某與陳氏、不忍分離、二人時常外出、覓地歡會、事被王星榮查知、將一對男女捉獲、鳴警控告成訟云、

陳寬暴死離奇

【北京】崇文門外沙土屯門牌七號住戶陳寬、年卅九歲、宛平縣人、於昨晨五時餘、忽患腹痛頭痛、竟而身死、衛生局檢驗後、拒絕開照、已轉請地方法院檢驗云、

昨日入洞房 今日上公堂

【北京】德內大街一二號住戶趙楊氏、年五十歲、之子俊元、年廿三歲、前日娶得安定門內下窪子二十八號住戶程貴清之女秀貞（廿一歲）爲妻、昨日程某接女回家、當時趙楊氏謂秀貞已非處女、秀貞則謂俊元不能人道、雙方互相要求賠償損失、赴區成訟云

新娘潛逃拐走小姑

【北京】西直門內寬街四十三號、住戶崔文清、年三十一歲、於上間娶得田氏女之二十二歲爲妻、昨晨田氏突然潛逃、崔文清之妹淑清年十九歲、亦同其嫂潛逃云、

孝子助父行兇 菜販被砍重傷

【北京】阜城門外北營房三十八號住戶蕭鳳山、年三十歲、以販賣菜蔬爲生、昨日下午二時蕭某担菜進城販賣、行至地安門外口袋胡同十九號門前、因爭持菜價、與該號住戶劉茂林年三十九歲口角、繼竟扭打、蕭某力大、將劉某摔倒痛毆、劉子連元十三歲頗知孝敬父母、見其父被打、一時情急竟奔入廚房抄出菜刀一把將蕭某砍到、該管內五區十四段警士聞訊趕到、先將劉父子捕獲、轉查視蕭某小腹大腿被砍傷數處、因流血過多已現昏迷狀態、乃將其送道濟醫院、院急救云、

一女兩嫁婿毆泰水

【北京】舖陳市住戶馬王氏、年五十一歲、伊有女大妞子、年十六歲、於數年前、憑媒定妥、許與郝雲章（年十八歲深縣人）爲妻、不料馬王氏近以郝某家貧、無力贍養、當又另許他人、事被郝某聞知、於昨日找向岳母理論、泰水愛婿、一時言語失和、郝某情急扭倒岳母、飽以老拳、馬王氏被毆重傷、喊警成訟云、

區長强姦民婦案 解送法院究辦

【海龍】本縣仁德區區長、朱德馨、强姦有夫少婦、已誌本報、茲查該區長、承先人積產、家稱富有、理宜作黠公德之事、方不愧吾王道下之國民、該區長竟不然、仰其祖上遺孽錢、無所不爲、尋花問柳、尤爲能事、調姦婦女之事、不知凡幾、使其金錢魔力均煩人調說了事、此次該區長、舊病復發、趁該少婦之夫、出外工做之機、前往百般調戲、該婦貞操自守、寧死不從、遂施强姦手段、作霸王硬上弓、少婦狂呼求救、適其夫由外歸來、覩狀大怒、遂扭赴警所理論、由分所即將雙方送至縣城警察署、審詢看押（前誌宴客了事係訪聞失實）後遂將原被兩造詢屬實、即將一干人犯轉送區法院懲辦、如何裁判、容訪再誌、

保安科治安有道

【豐鎭縣】本縣保安科長曾錫升、股長劉嗣焜等、治安有道、不遺餘力、而於縣城內戶口清察、嚴密搜索、地方不逞之徒、經此縝密稽察、只得隱跡遠避、不敢稍越雷池、當此鴉片產出之際、在過去各年、每逢達煙之季、匪賊遍野、騷擾鄉民、本年治安得法、匪警渺然、寔由保安科諸君維持方之使然、造福地方、堪可稱爲循良之吏云、

第五屆全滿武道大會 廿五日在京舉行 參加者達一百卅七團体

【新京專電】永久紀念慶祝皇帝陛下御登極大典之第五屆全滿武道大會、定於廿五日午前九時在京舉行、劍道、弓道會場爲西廣場小學校、柔道會場爲西廣場敷島高女、共參加團体計劍道六十二、弓道二十九、柔道四十六、實屬空前、是以當日盛況可期、而比賽亦自有興味也、開入場式柔劍弓道均定在西廣場小學校嚴肅舉行、參加團体如左、

△柔　道

大連市、營口市、哈鐵柔道部、武道會興安南省支部、武道會安東支部、產業部柔道部、首都警察廳、滿洲炭礦會社、新京特別市公署、武道會鐵嶺支部、撫順道場、關東州廳警察局、煤鐵公司、武道會海拉爾支部、新京日滿商事、武道會間島支部、滿洲興業銀行、大興公司、武道會開原支部、水力電氣設建局、滿洲電電會社、關東憲兵隊教習隊、武道會哈爾濱支部、昭和製鋼所、武道會鞍山支部、武道會興安東省支部、西安炭礦道場、中央警察學校、滿洲電業本社、滿洲中央銀行、電業新京支店、旅順工大鑑陽會、大同學院、武道會興安西省支部、本溪湖煤鐵公司、新京尙武會、經濟部、武道會黑河支部、新京商業學校、金州獎學會、滿洲帝國協和會、滿洲醫大輔仁會、吉林滿鐵道場、大連市沙河口道場、奉天道場、滿洲醫科大學

△劍　道

全新京日本小學校、營口武道獎勵會、哈爾濱鐵道局、武道會興安南省支部、武道會興安東省支部、首都警察廳、遼陽縣、產業部、武道會撫順支部、撫順炭礦體育協會、特別市公署、弘道館、振武館、大連滿鐵本社、哈爾濱警察廳、關東州廳警察部、本溪湖警務科、煤鐵公司、武道會海拉爾支部、滿洲炭礦株式會社、新京中學校、武道會間島支部、滿洲中央銀行、鐵嶺劍道部、武道會開原支部、滿洲醫科大學輔仁會劍道部、中央警察學校、武道會哈爾濱支部、齊鐵會劍道部、奉天警察廳、武道會四平街支部、武道會興安東省支部、昭和製鐵所、武道會鞍山支部、哈爾濱學院劍道部、哈爾濱日本中學校、新京憲兵隊本部、營口警察廳、滿鐵奉天道場、新京商業學校、旅西安炭礦、總務廳劍道部、順工科大學盧陽會劍道部、滿洲電業會社劍道部、吉林滿鐵道場、大同學院、日滿商事、大連商事武道會興安西省支部水力電氣建設局、滿鐵劍道部、滿洲拓殖會社、武道會黑河省支部、電電劍道部、大連沙河口道場、國際運輸株式會社、關東軍司令部、滿鐵大連道場、吉林有段者會、滿鐵育成學校、大連滿鐵若葉會、中央師導訓練所、武道會錦州支部

△弓　道

新京弓道部女子部、新京市中道場、吉林俱樂部弓道部、滿洲醫大、滿洲中央銀行、武道會安東支部、滿鐵運動會安東支部、吉林滿鐵弓道部、關東軍陸軍倉庫、新京滿鐵道場、武道會錦州支部、電電弓道部、電業社員會弓道部、滿洲航空株式會社弓道部、奉天大和弓道部、奉天滿鐵弓道部奉天道場武道會本溪湖支部武道會開原支部武道會公主嶺支部、武道會哈爾濱支部、本溪湖煤鐵公司、武道會四平街支部、大連滿鐵本社、昭和製鋼所社員會、西安炭礦、撫順支部、採金會社、東新京鐵道工場、

胃腸病新藥

阿稗精藥片（アペチ）

消化不良及食慾不振
便秘之人每於飯後
應服阿稗精藥片

阿稗精藥片的主成分維他命乙、最能增進胃腸的運動機能、促進消化液的分泌、以輔助消化、同時可使食慾自然增加、大便順利暢適、故如飯後必服阿稗精四片可以永免消化不良・食慾不振以及常習便秘之患。

【主治】消化不良　食慾不振　營養失調　便通不整　常習便秘　腸加答兒　病後衰頹　乳兒綠便　發育不良

（詳細仿單　函索即寄）

【裝】小瓶　二〇〇片　中瓶　五〇〇片　大瓶　一〇〇〇片

各大藥房　均有經售

株式會社 武田長兵衞商店
總行 日本大阪市東區道修町
支店 奉天市春日町十三番地

88(5)79

ホンダミンB
（宏達命B）
強力維他命複合劑

新發賣

我們一定是感謝皇軍勇士的勞苦罷
那麼就請您獻納慰問袋罷、
慰問袋裡必須要裝入宏達命的

定價
錠劑　九〇錠　壹・五〇　三〇〇錠　二・〇〇　一、〇〇〇錠　六・〇〇
粉末　一〇〇瓦　二・〇〇　五〇〇瓦　九・〇〇

全滿有名藥店並百貨店均皆代售

發賣所
日滿本田榮養化學研究所
新京特別市建國路四一〇號
電話長(2)二四六六番・振替新京二二六一番

製造所
日滿本田榮養化學研究所
哈爾濱日滿製粉株式會社工場內
電話代表五四四八番

專治痢疾腹痛

腸胃加答兒 最良藥
海兒補

痢疾、腹痛、腸胃病的根源、是由腸胃內壁的炎症、腫脹、潰瘍而起的腸胃加答兒症、故非有此症之根治、痢疾腹痛永遠不能痊癒、惟其是海兒補對於腸胃加答兒有徹底的効果之日漢洋綜合大成之權威劑也。

專治　食過、飲過、食傷、水傷、寢冷、冷腹、時候傷、消化不良等因此起　下痢腹痛、吐瀉、腸瓦斯、腹鳴、脹腹、腸胃加答兒

定價・二十錢・三十錢（旅行用袖珍型容器裝）五十錢（實金瓶裝）一圓・三圓・六圓

總發售處　東京　津村敬天堂

無効退金
別府淋藥

本舖　別府市　岩里天然堂

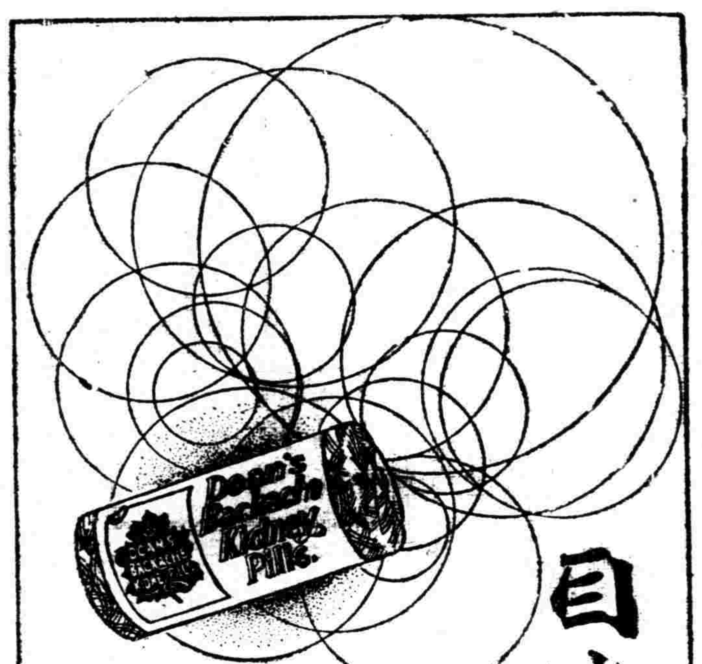

目迷五色　惟此最佳

兜安氏利腎丸

問世六十餘年治療腎病及泌尿系失常等症功效卓著非他種所能比擬也

兜安氏西藥公司啟　上海江西路四八九號
各大藥房　均有出售

K.P.

便秘無憂
「兜安氏小粒通便丸」
清導腸胃
久服無癮
為最和平之通便良藥

L.L.P-819

天麩羅・油炸物・生菜用
白絞油
資本金壹〇〇〇万圓
豐年製油股份公司
大連市山縣通東拓大樓
工場　大連滿水鳴尾
滿洲總販賣處
恒裕洋行
大連市山縣通大倉大樓　電代表②五一八一

贈
遺〇早〇白〇白〇
調經種子
自療全書

本書共十萬餘言分表兩厚冊內容有男子遺〇早〇自療法有求孕種子與方秘術有白〇白〇根治及不能斷根的理由理論眞確名貴實驗原方由中央衞生署檢定上海市國醫公會證明倘感身罹疾病者欲索可剪報附滿郵五分函上海法租界安納金路榮生里
上海 蔣種玉堂啓（盛）

二服利導
百害消散
功出藥靈
價宜大衆

參天堂紅色健通丸

各埠均有藥房代售

牙痛!!頭痛!!
一服止痛
安全迅速
回効散

刺々作疼難忍的牙痛、祇以一份的回効散、立刻雲散霧消、又對於錐鑿般的劇烈頭痛、也有頃刻消退的効果。本藥不但兼收此双重的露効、而且因其常用、有健强全身神經的偉力、誠爲家々必備人々必携的聖藥也。

【藥價】二十錢・三十錢・五十錢・一圓・二圓・五圓

東京―大阪
總發售處 森田製藥所

鐵道總局所管線旅客列車時刻表

(康德五年十月一日改正)·其一·連京綫

表中劈頭之數子爲列車番號，二三爲二等及三等，重爲重油車，動爲輕油動車。

大連——奉天——新京——哈爾濱

站	27客2·3	53客3	121動車	681客3	103重2·3	111客3	(683)夏3	(683)冬3	39客2·3	亞細亞11特急行	105重動2·3	13?動車	13急行	25準急	55客3	21動2·3
大連發	5·10	5·40	5·50	6·30	6·45		7·55	7·55		9·00			10·00	10·30		12·40
金州着	5·50	6·27	6·42	7·24	7·35		8·53	8·53			(大橋石發)		10·31	11·15	(發)	13·32
瓦房店着	7·11		8·20	(金城子綫福隴着 10·33)	9·13		(金城子綫福隴着 三〇八)					9·20	11·39	12·45		15·17
大石橋着	9·46		(松樹止)			6·20			7·12	11·50	9·25	12·30	13·31	15·18	11·10	18·34
鞍山着	11·14					7·44			8·59	—	10·48	(149動冬)	14·35	16·27	00·31	20·19
遼陽着	11·45					8·15	(7急行 山車釜發)		9·35	—	11·19		14·35	16·46	13·34	20·28
蘇家屯着	12·47					9·15			10·38	—	12·19	10·14	15·36	18·14	14·35	21·57
奉天着	13·03	(153動車)	(151動車)	(31客等)	(127動車)	9·37	7·00		11·02	13·42	12·41	10·37	16·54	18·35	14·58	22·21
仝發		4·20	5·10	5·40	6·20		7·15		11·20	13·48			16·00			22·40
鐵嶺着	(59客)	5·55	6·45	6·55	7·54		8·13		12·49	—			16·54			0·38
開原着				7·28	9·12	(發)	8·44		13·37	—			17·24			1·20
四平街着	5·40			9·26		7·40	9·56			15·56			18·35			3·20
公主嶺着	7·20			11·14		8·58	10·46		17·22	—			19·20			4·44
新京着	8·43			12·30		10·30	11·42		18·48	17·20			20·15			6·13
哈爾濱着				18·41						21·30						12·05
哈爾濱發				18·55						21·30						12·15
濱江着				19·06												12·26

站	131動	135動	57客2·3	125動車	101重動2·3	6?7客3	1017急行	17各等	107客3	689客3	109動2·3	133動	15急	19客2·3	147動夏	23客2·3	…
大連發	13·45			15·00	15·50	16·10	16·45	17·00		17·35		18·25	20·00	21·30		22·30	
金州着	14·39		(大橋石發)	15·52	16·39	17·04	(不期定)	19·33		18·27		19·17	20·40	22·28		23·38	
瓦房店着	16·24	13·54		17·30	18·03	(金福綫城子疃 20·07)		18·33		(金城子綫福疃 21·32)		21·01	21·57	0·26		1·26	
大石橋着	1?·?2	16·38	13·50		22·25		20·15	20·30	16·15		17·50		0·05	3·32	21·00	4·34	
鞍山着			15·20			(1急行 釜山發)	21·12	21·33	17·30		19·14		1·19	4·12	23·35	6·20	
遼陽着			15·54				21·43	21·58	18·10		19·45		1·44	5·44		6·55	
蘇家屯着			16·57				22·22	22·37	19·10		20·45		2·30	6·55		7·53	
奉天着		(129動車)	17·21	—	(33客2·3)	16·55	22·40	22·55	19·32	(客37 2·3)	21·07	(宮39 2·3)	2·49	7·30		3·22	(…2…)
仝發		14·05			16·15	17·10		23·05		17·50		19·15	3·00	7·35		8·40	23…
鐵嶺着		15·29			17·36	18·06		0·01		18·54		20·44	4·03	9·04		10·14	1…
開原着		16·14			18·20	18·37		0·35		19·30		21·33	4·49	9·55		11·05	1…
四平街着		18·10			20·45	19·50		1·47		21·37		23·33	6·02	12·04		13·14	4…
公主嶺着		19·56			22·33	20·40		2·37				(北安行)	6·58	13·27		14·42	5…
新京着		21·16			23·30	21·39		3·32					8·00	15·00		16·20	7…
哈爾濱着								8·00					21·45	20·45			
哈爾濱發								8·10					21·55	21·05			
濱江着								8·21					22·06	21·16			

站	18急	64 3 3 夏冬	40客2·3	130動車	145動車	152動車	38客2·3	150動冬	2急行(光號向釜山)	34客2·3	58客2·3	14急行	60客3	30客2·3	32各等
濱江發	21·42														6·57
哈爾濱着	21·50														7005
哈爾濱發	22·00														7·20
新京着	2·18													10·30	12·48
新京發	2·30		(北安)	6·20			(四平發車)		8·10	8·35		9·30	11·30	11·54	13·05
公主嶺着	3·31			7·41					9·03	9·51		10·24	12·54	13·09	14·52
四平街着	4·24		6·00	8·52			7·10		9·50	10·57		11·11	14·00	15·05	16·07
開原着	5·37		8·12	10·45			9·02		11·04	13·07		12·18		15·47	18·05
鐵嶺着	6·05		8·55	11·57	6·20	7·15	9·45		11·32	13·44		12·46		17·47	18·48
奉天着	7·05		10·30	13·26	7·58	8·53	11·10		12·30	15·06		13·43	(180重動)		20·21
奉天發	7·20	5·30						7·35	12·46		8·40	13·49	11·35	18·00	
蘇家屯着	7·35	5·49						7·57			9·00	14·05	11·54	18·20	
遼陽着	8·14	6·49		(132動東)		(102重動)		9·01	(136動車)		10·02	14·44	12·54	19·20	
鞍山着	8·37	7·22			(54夏動)			(134車動)		(144動車 石海城橋間大)	10·30	15·07	13·27	19·55	
大石橋着	9·40	8·47				7·00			8·20		12·12	16·10	14·52	21·24	(城子疃接續)
瓦房店着	11·45			6·20		9·48		7·20				18·00			
金州着	12·51			7·51	6·55	11·12		9·19	11·27			19·13			11·01
大連着	13·30			8·41	7·43	12·03		10·13				19·45			11·55

站	110動重2·3	12亞細亞特急	24客2·3	26準急	(城子疃連絡)	28客2·3	20客2·3	(128動車)	56客3	8急行(望號向釜山)	156動車	(城子疃)	(金福綫)	16急行	1018急行(不定期)	22客2·3	3?客2·…
濱江發							9·25							16·42		17·22	
哈爾濱着							9·35							1?·50		17·30	
哈爾濱發		9·30					9·45							17·00		17·40	
新京着		13· 0					15·10							21·30		23·45	
新京發		1 ·40	14·30				15·25			18·50	19·40			21·40		2·05	23·3…
公主嶺着		—	15·54				17·01			1 ·43				22·41		0·37	1·0…
四平街着		15·06	17·09				18·25			20·30	(112重動)			23·35		1·57	2·…
開原着		—	19·05				20·0 0	16·40		21·44				0·53		4·03	4·…
鐵嶺着		—	19·43				21·15	17·23		22·12				1·31		4·46	5·…
奉天着		17·09	21·20				22·54	19·00		23·10				2·42		6·18	6·…
奉天發	13·15	17·15	21·40	10·50		15·15	23·10		16·40	23·30	19·50			2·55	22·30	6·30	
蘇家屯着	13·34	—	22·00	11·08		15·33	23·20		17·00		20·09			3·11	23·52	6·52	
遼陽着	14·34	—	23·00	11·53		16·25	0·33		17·16		21·09			3·56	23·50	7·57	
鞍山着	15·21	—	23·33	12·24		17·56	1·03		18·51		21·42			4·23	0·24	8·53	
大石橋着	16·46	19·03	1·03	13·42		18·15	2·41		20·[illegible]		23·07			5·32	1·52	[illegible]	
瓦房店着		—	4·32	16·20		21·25	5·52					15·43	17·35	7·47	44·5	14·06	
金州着		—	6·16	17·47	14·20	23·53	7·25					20·35	20·35	9·02	6·31	15·50	
大連着		22·00	7·10	18·27	15·30	23·40	8·15					21·45	21·45	9·40	7·24	16·43	

失照聲明

海龍縣楊樹河村小楊樹河子甲劉起興領名大照一張下則地一百五十畝東至本姓西至水溝南至劉景芳北至劉景芳又劉起興領名大照一張沙城地一百卄畝東至本姓西至分水南至潘奉先北至董寶堂又劉起興領名大照一張下則地二畝中則地十八畝東至本姓西至水溝南至潘奉先北至董寶堂又劉起興領名大照一張沙城地三十畝東至道西至劉景芳南至本姓北至尙道又劉起興領名大照一張沙城地五十畝東至劉景芳西至曹林南至水溝北至尙又劉尙魁領名大照一張下則地三畝六分中則地三十二畝四分東至劉景芳西至曹林南至水溝北至尙又劉尙魁領名大照一張中則地七畝二分下則地八分東至劉景芳西至曹林南至水溝北至尙分水又劉尙魁領名大照一張下則地卅畝東至河西至本地南至潘奉先北至董寶堂又劉尙魁大照一張下則地三十畝東至河西至溝南至潘奉先北至水溝又劉尙魁領名大照一張中則地四十畝東至本姓西至道南至劉景芳北至劉景芳又劉尙魁領名大照一張中則地三十五畝七分三厘下則地三畝九分七厘東至河西至水溝南至劉景芳北至劉景芳又劉尙魁領名大照一張中則地二畝六分一厘下則地二分九厘東至木地西至水溝南至劉景芳北至劉景芳又劉尙魁領名中則地十畝八分一畝二分東至本姓西至水溝南至劉景芳北至劉景芳又劉尙魁領名大照一張中則地五畝四分下則地六分東至劉景芳西至溝南至道北至山崗以上計劉起興領名大照五張劉尙魁領名大照九張均於大同元年刀匪變亂被搶失去除呈請補發外特此登報聲明

聲明人 劉景何 劉景秀 啓

聘請法律顧問啓事

逕啓者敝人聘請律師谷滿爲常年法律顧問凡關於敝人財產名譽信用及其他一切權益倘有侵害情事悉由該律師依法保障特此聲明

奉天市小東關柴草市東胡同 伊良啓

律師谷滿受任法律顧問啓事

本律師今受小東關柴草市東胡同伊君良聘爲常年法律顧問對於伊良財產名譽信用及其他一切權益倘有非法侵害情事均由本律師依法保障特此聲明

奉天市地方法院北胡同一號 律師 谷滿 啓

失照聲明

啓者敝人等於事變地照被匪焚燬除請縣補發新照外聲明作廢

照名	面畝積	東南西北	土地坐落
高魁明	十三五〇	趙河盧分水	五區大安屯
吳士仁	二八〇〇	齊于張河	五區溫泰長山屯
孫珂	四二〇〇	呼蘭崗金河劉	三區呼蘭保大頂子村

磐石 高魁明吳士仁孫珂同啓

緊要聲明脫離關係

茲因敝人等昆仲四人已於民國十九年各立門戶自謀生活惟有二弟廣福素無正業嗜好特深近恐由原籍昌黎潛行來奉各方招搖發生事非故特登報脫離

鄙人等 李廣 發 聚 全 和 啓

遺失保管証聲明作廢

啓者敝人張鳳林於康德四年十二月二十七日不愼將奉天市公署發給之一四七三號臨時執照保管証書遺失除呈請市公署備案外此後無論落於何人之手概作無效特此聲明作廢

張鳳林啓

奉天女子日語學院招生

科別 專修科 職業科
學額 各科均二十名
入校 九月底以前隨到隨考
地址 奉天市大北邊門外
函索簡章附郵票二分

康德五年度後期 招生 插班生 新生 廣告

一、商業部 第一學年 第二學年(高小卒以上學力者) 第三學年 第四學年(初中卒以上學力者)
二、鐵路日專部 (A初中卒以上 B高小卒以上同等學力者)
三、留學中學部(第一學年)公學堂卒 並有宿舍詳細簡章附郵票二分即寄

奉天東亞商工學校啓
地址奉天大北邊門外大馬路南 附屬日本留學中學堂

胃病藥 紫樸開鬱丸

漢醫沈文廷宗之創製

適應症：肝鬱氣逆 胸悶脹飽 嘔吐酸水 胃口作痛 脇肋串痛 反胃噎嗝 蟲積攻痛 胃寒脹痛 胃弱不食 時常脹痛 久治不愈 多年胃病 皆可消除 增進飲食 強壯體力 每袋四角 每打四元

益善藥局 奉天市小南關大街

長井医院

皮膚病科·花柳病科 肛門病科·外科一般 レントゲン科 (入院應需)
奉天北平町八番地
院長 医学博士 長井清一郎
電話(3) 二九九二番 長六〇四五番

化痣散專治 雀斑

此藥專治雀斑汗斑風火痣疽酒刺薄皮癬面皮黑黃等症凡有患以上各症者速購此藥擦抹一袋即愈有改換艷容之功每袋國幣一元△外埠函購不每加郵費
奉天小南關老爺廟前光明里十號鶴春堂謹啓

瀋陽命書院著作家 隆中策

銀行界友人電邀由北京到哈爾濱道裡中街北京旅館二樓六號談命兩圓批命另有定章優待外埠郵寄(草批三圓中批五圓大批拾圓書某省某日某時生人六日寄件內容優點)五行八字格局用神行運休咎流年月建吉凶雜論六親等項剖解詳細秉筆直書

明清民初人物誌 各名人命鑑闡明命理要領 實價小字兩圓大字三圓郵費在內
命理 滴天髓全書 實價兩圓 誠議命最精要之書
宣微 命理 紫微斗數全書 人人渴望現已出版 實價三圓郵費在內
精著 既足自己推命又可爲人權衡經余批命尤當速購 星盤各星所屬若何
『命書院地址奉天商埠地北二經路永慶里隆中策宅』

敬告 主治男婦老幼腸胃各病 暢胃丸

患腸胃病者注意

適應症：此藥能開胸膈理脾胃增食慾助消化清肝膽調二便理一切氣化一切積滯治男婦老幼腸胃各病
膨悶倒飽 吞酸嘈雜 積聚噎膈 肝氣不舒 紅白痢疾 內脹外膀 停滯作瀉 久患便秘 食積蟲積
消化不良 嘔吐反胃 臍腹作痛 九種胃痛 裏急後重 腸鳴臌症 胃脘呆悶 腸風下血 氣積寒積
以上各症無論新舊此藥皆能治之

價目 每大盒壹圓貳角 小盒陸角 各埠藥房均有代售 如從函購加郵費壹角

總分銷處

製造人 漢醫馬希援(靜家)
總經售處 奉天中街大仁堂藥房 電話四·二三五七番

凡代售暢胃丸之家均寄

亨得利 鐘表眼鏡行

奉天城內中街 電話(四)三二八三號

瀋陽中國銀行

存款	匯款	放款	其他業務
定期 活期 存款利息優厚手續其他簡捷	電匯票匯信匯 國內外各埠均可通匯	抵押放款貼現放款	進出口押匯代理收付事項

城內行電話號碼 四、二〇三一(五) 四、二六一七 四、三三五三 營業專用
南滿站辦事處電話號碼 三、四四一八(二) 三、四四一〇

哈爾濱 柯爾登洋行經理

道外正陽六道街口
各埠經理處 ▲大連▲華泰華西▲營口▲中西五洲▲奉天▲五洲▲安東▲瑞祥泰▲新京▲中西▲吉林▲五洲▲黑龍江▲中▲鐵嶺茂和堂▲洮南和發順▲普蘭店康德記

德國白濁斷根專藥 梅濁剋星

初起淋病，宜急速療治，遷延因循，則後患不堪！

淋病初起，即服「梅濁剋星」，可以當日止痛，二三天內，保證絕根；倘遷延自誤，或亂服劣藥，遂淋菌入後尿道，即變爲慢性，多受無限痛苦，此時若服「梅濁剋星」，仍可於一星期內，掃除病根，如果一誤再誤，即將發各種兇險合併症，而有性命之虞矣！無論新老淋濁，立即購服「梅濁剋星」，此爲各國名醫一致公認淋濁病家實驗證明之唯一自療捷徑！

特種梅濁剋星

上海 柯爾登洋行 獨家經理 各大藥房均有出售

徽社

廣告事請通電話二一一〇二二

婦科至寶 調經活絡丸

奉天省公署化驗 瀋陽警察廳註冊

此婦科良藥『調經活絡丸』發明已久由經驗所得悉心研究用高上實料配製成丸行銷各地久蒙各界所贊賞也夏秋服用合宜

適應症 經血不調 子宮寒冷 白帶過多 惡露不淨 久不生育 心忙心跳 夜間發燒 腰腿疼痛 產後腹痛 血色不正 飲食少進 面黃飢瘦各症

藥價每盒六角每打六元

總銷處奉天大西關大街下頭路北門牌一〇九 張三多堂 啓

補腎扶陽 黑色大補丸

奉天省公署化驗 瀋陽警察廳註冊

補腎固精之黑色大補丸係有名大醫生研究有年配製各藥性平和不燥而生精補血健腦強筋壯骨四季服用合宜誠爲扶陽固精之無上佳品也

適應症 先天不足 後天虧損 房勞過度 手淫滑精 腎虛體弱 夜夢遺精 腎子寒冷 腰腿酸痛 四肢無力 形容枯瘦 白濁淋漓 一切腎病 飲食減少

藥價 每盒六角 每打六元(外埠函購一打以上免收郵費)
以上兩種函索說明附郵票四分即寄

總銷處 奉天大西關大街下頭路北門牌一〇九 張三多堂 藥店 啓

神経痛治療藥
舒服靈

光陸 CAPITOL THEATRE
奉天城內中街光陸電影院
下期特選 新片
聯華影業公司出品
全部音樂歌唱配音鉅片
迷途的羔羊
翻遍辭典沒有適當文字足以形容本片的……
傑出！新奇！
主演 葛佐治 陳娟娟
夫婦之愛
主演 梁雪霏 羅品超
天一公司出品有聲鉅片
九月 廿三日 廿四日 廿五日 廿六日

日期	時間	票價
九月廿一日(星期三) 廿二日(星期四)	每日由下午一時起演 晚十一時止 循環開演 隨時入座 星期假例開演上午十一時	樓下一律……三角 樓上散座……四角 廂座每位……五角 學生樓下……二角 軍警幼童……半價

國民電影院
—工業區國民市場內—
今日演 九月二十二日 二十三日 二十四日 三天
小妹妹
一個是爺娘嬌生，一個是享不盡一般的溫柔，一個是受不了！捧的花容月貌為什麼慈母寵愛，底苦楚、婦悍欺凌
—是一幅氣迴腸的人生素描—
—是一幕哀感悲壯的家庭慘劇—
【藝華公司對白有聲超特作品】
一會兒風騷潑辣！一會兒貞靜嫻淑！
主演 袁美雲
下期開演 藝華有聲對白巨片
時勢英雄
主演 尚冠武 胡萍

時間	票價
每日下午一時起 十時半止 隨時入座 循環開演 星期例假 上午十一時開演	樓上一律……二角 樓下一律……一角 軍警學生樓下一律一角

天光電影院
廿日 廿一日 廿二日 放演
新華公司出品全部有聲對白巨片
瀟湘夜雨
主演 高占非 嚴月嫻 王乃東

時間	價目
午後一時至晚十時半止	樓上三角 樓下二角 軍警學生幼童半價

雲閣電影院
今日開演
有聲偵探巨片
警官挺身隊
驚險、擊鬥、緊張
加演
聯華公司出品
有聲滑稽巨片
天作之合
主演 韓蘭根 劉繼群 白秀路 殷主演

時間	票價
每日由下午一時起 晚十一時止 星期例假 上午十時半 循環開演 隨時入座	樓上……三角 樓下……二角 軍警幼童……半價

亞洲電影院
天一影業公司出品
愛情軍事有聲巨片
楊柳村
主演 范雪朋 陶金
同時二集
粉粧樓
下期准演 新片
夫婦之愛
今日價目
樓上……三角 樓下……二角 軍警……半價 下午一時起 十二時半止
時間 演期 二十一日 二十二日

東安電影院
電話2.3542
社會哀艷偉大鉅片
九月 廿一日 廿二日 廿三日 公演
明星公司空前作品
愛與死
主演 鄭小秋 朱秋痕
循環開演 票價一角

凡拉蒙
立止一切疼痛
Veramon
Schering
服凡拉蒙 拔牙不痛 齒科醫師 常常稱頌
各大藥房均有出售

健腦丸

價目 金三十錢 金六十錢 金一圓 金一圓九十錢 金二圓六十錢 金四圓七十錢
頭痛……
大便秘結虛火上昇……
夜不安眠……
記憶力減退……
身體精神均易疲勞
此即閣下的腦筋已在疲乏叫苦的表現，此時欲勸閣下者，請速服用腦神經良藥健腦丸，必有驚人的偉効，即
解消頭痛、整頓大便、降退虛火、惠給酣睡、挽救疲勞、因而記力大加，腦筋清晰如聖
健腦丸之効用在於整腦血行掃鬱血、補腦榮養鎮神經、通便導滯予安眠、而使腦筋健全精神舒服，其効驗的卓著，允推獨步
主治効能
頭痛、不眠症、火上、便祕症、耳鳴、眩暈、憂鬱、腦溢血、常心不平、羊角瘋卒中風
發賣元 大阪 東京 丹平商會
各大藥房均有出售

森永牛奶粉
滋養豐富 質優價廉
兒童服之 活潑强健

用法簡易 以開水冲之那可飲用也
◉特為優待愛用者 罐內長期帶彩

LOWEPIRIN TABLETS
最新理想的解熱鎮痛劑
羅威匹靈藥片
疎風散熱 消炎定痛
主治各症
傷風咳嗽：感冒發熱
婦女行經：頭痛腹痛
年老血衰：筋骨風痛
內熱發疹：眼耳腫痛
無臭無味無副作用絕不如同類藥品之刺戟胃腸內臟洵為理想的解熱鎮痛劑
上海中法大藥房發行

嬰孩快樂片
亦名「肥兒藥片」
孩兒們肥頭胖耳
父母們歡天喜地
此片藥性和平，外加糖衣，嬰兒服食，極易上口，專治傷風感冒，咳嗽發熱，反胃吐乳，腹痛便結，瀉洩綠便，痰阻肺風，食阻驚厥等症
上海中法大藥房總發行
代理店 奉天中街中法大藥房
電話四一二八五九

OMNIN COMET
オムニン コメット

謹告 友邦滿洲國 各位醫家
較從來輸入之歐洲製品優越
非特異性的免疫劑出世
翁睦寧 扣美透
東洋同種製藥之始祖
特長
一、効果 在應用範圍上較歐洲製品或他種類似品、絕對優越
一、副作用 絕無
一、價格 至廉
一、配送 在滿洲國各地藥房均有出售萬一售缺時，於數日內即可直接從本社送品
滿洲醫科大學附屬病院
滿鐵各病院
公私病醫院
均賜採用之榮
適應 流感肺炎 其他
為各科權威之本藥，對於實驗報告，已達數千，關於之急性亞急性，慢性，化膿症，肺病及結核病等，有效無害
包裝價格
一〇……五管入……一、六五
一〇……一〇管入……三、二〇
五〇管入……一五、〇〇
一〇〇管入……二七、〇〇
請送詳細說明書
製造發賣處
株式會社 黑田藥品商會
本社 大阪市東區今橋二丁目
支店 東京市日本橋區本町三丁目